

# แผนพัฒนาท้องถิ่น

(พ.ศ. 2561 – 2565)



**องค์การบริหารส่วนตำบลมะเริง**

อำเภอเมืองนครราชสีมา จังหวัดนครราชสีมา



ประกาศองค์การบริหารส่วนตำบลมะเรียง  
เรื่อง ประกาศใช้แผนพัฒนาท้องถิ่น (พ.ศ.๒๕๖๑ - ๒๕๖๕)  
องค์การบริหารส่วนตำบลมะเรียง อำเภอเมืองนครราชสีมา จังหวัดนครราชสีมา

ตามพระราชกฤษฎีกาว่าด้วยการบริหารงานจังหวัดและกลุ่มจังหวัดแบบบูรณาการ พ.ศ. ๒๕๕๑ มาตรา ๑๙ วรรคสาม ได้กำหนดให้แผนพัฒนาจังหวัดเมื่อได้รับความเห็นชอบจาก คณะรัฐมนตรีและประกาศใช้แล้ว การจัดทำแผนพัฒนาท้องถิ่นขององค์กรปกครองส่วนท้องถิ่นและการ ดำเนินกิจการของจังหวัดและหน่วยงานของรัฐที่เกี่ยวข้องต้องสอดคล้องกับแผนพัฒนาจังหวัดดังกล่าว ประกอบกับระเบียบสำนักนายกรัฐมนตรีว่าด้วยการบริหารงานเชิงพื้นที่แบบบูรณาการ พ.ศ.๒๕๖๐ ข้อ ๗ กำหนดให้แผนพัฒนาจังหวัด แผนพัฒนากลุ่มจังหวัดและแผนพัฒนาภาคมีระยะเวลาห้าปี

เพื่อให้เกิดความสอดคล้องและเชื่อมโยงกับแผนพัฒนาจังหวัด แผนพัฒนากลุ่มจังหวัด รวมทั้งแผนปฏิบัติราชการประจำปีจังหวัด แผนปฏิบัติราชการประจำปีกลุ่มจังหวัด องค์การบริหารส่วน ตำบลมะเรียงจึงได้ทบทวนแผนพัฒนาท้องถิ่นให้เป็นปัจจุบัน จากแผนพัฒนาท้องถิ่นที่มีระยะเวลาสี่ปี (พ.ศ. ๒๕๖๑ - ๒๕๖๕) เป็นแผนพัฒนาท้องถิ่นที่มีระยะเวลาห้าปี (พ.ศ.๒๕๖๑ - ๒๕๖๕) เพื่อใช้เป็นกรอบใน การจัดทำงบประมาณรายจ่ายประจำปี งบประมาณรายจ่ายเพิ่มเติม และงบประมาณจากเงินสะสม ตลอดจนสามารถบูรณาการแผนงาน/โครงการ/กิจกรรม และงบประมาณในพื้นที่ได้อย่างมีประสิทธิภาพ โดยได้รับความเห็นชอบจากสภาองค์การบริหารส่วนตำบลมะเรียง ในการประชุมสภาองค์การบริหารส่วน ตำบลมะเรียง สมัยวิสามัญ ครั้งที่ ๑/๒๕๖๒ เมื่อวันที่ ๑๑ มิถุนายน พ.ศ.๒๕๖๒ แล้วนั้น

อาศัยอำนาจตามระเบียบกระทรวงมหาดไทยว่าด้วยการจัดทำแผนพัฒนาขององค์กร ปกครองส่วนท้องถิ่น พ.ศ.๒๕๔๘ และที่แก้ไขเพิ่มเติมถึง (ฉบับที่ ๓) พ.ศ.๒๕๖๑ ข้อ ๒๒ และข้อ ๒๒/๑ วรรคท้าย เมื่อแผนพัฒนาท้องถิ่นได้รับความเห็นชอบแล้ว ให้ส่งแผนพัฒนาท้องถิ่นดังกล่าวให้ ผู้บริหารประกาศใช้ พร้อมทั้งปิดประกาศให้ประชาชนทราบโดยเปิดเผยไม่น้อยกว่าสามสิบวัน นับแต่ วันที่ผู้บริหารท้องถิ่นประกาศใช้ องค์การบริหารส่วนตำบลมะเรียงจึงขอประชาสัมพันธ์การประกาศใช้ แผนพัฒนาท้องถิ่นฉบับนี้ไว้ เพื่อให้ทราบโดยทั่วกัน

ทั้งนี้ ตั้งแต่บัดนี้เป็นต้นไป

ประกาศ ณ วันที่ ๑๓ เดือน มิถุนายน พ.ศ.๒๕๖๒

(นายสมาน กรองมะเรียง)

นายกองค์การบริหารส่วนตำบลมะเรียง

## คำนำ

ตามที่พระราชกฤษฎีกาว่าด้วยการบริหารงานจังหวัดและกลุ่มจังหวัดแบบบูรณาการ พ.ศ.2551 มาตรา 19 วรรคสาม กำหนดให้เมื่อแผนพัฒนาจังหวัดได้รับความเห็นชอบจากคณะรัฐมนตรีและประกาศใช้แล้ว การจัดทำแผนพัฒนาท้องถิ่นขององค์กรปกครองส่วนท้องถิ่นและการดำเนินกิจการของจังหวัดและหน่วยงานของรัฐที่เกี่ยวข้องต้องสอดคล้องกับแผนพัฒนาจังหวัดดังกล่าว ประกอบกับระเบียบสำนักนายกรัฐมนตรีว่าด้วยการบริหารงานเชิงพื้นที่แบบบูรณาการ พ.ศ.2560 ข้อ 7 กำหนดให้แผนพัฒนาจังหวัด แผนพัฒนากลุ่มจังหวัด รวมทั้งแผนปฏิบัติราชการประจำปีจังหวัด แผนปฏิบัติราชการประจำปีกลุ่มจังหวัด ตลอดจนสามารถบูรณาการ แผนงาน/โครงการ/กิจกรรม และงบประมาณในพื้นที่ได้อย่างมีประสิทธิภาพ อันจะก่อให้เกิดประโยชน์สูงสุด ให้กับประชาชน จึงอาศัยอำนาจตามข้อ 5 แห่งระเบียบกระทรวงมหาดไทยว่าด้วยการจัดทำแผนพัฒนาขององค์กรปกครองส่วนท้องถิ่น พ.ศ.2548 และที่แก้ไขเพิ่มเติม ชักซ้อมแนวทางการทบทวนแผนพัฒนาท้องถิ่น พร้อมทั้งกำหนดระยะเวลาแผนพัฒนาท้องถิ่นเป็นระยะเวลาห้าปี (พ.ศ.2561 – 2565) และให้องค์กรปกครองส่วนท้องถิ่นถือเป็นแนวทางปฏิบัติ โดยให้เป็นไปตามหนังสือกระทรวงมหาดไทย ด่วนที่สุด ที่ มท 0810.3/ว 2931 ลงวันที่ 15 พฤษภาคม 2562

เพื่อให้เกิดความสอดคล้องและเชื่อมโยงกับแผนพัฒนาจังหวัด แผนพัฒนากลุ่มจังหวัด รวมทั้งแผนปฏิบัติราชการประจำปีจังหวัด แผนปฏิบัติราชการประจำปีกลุ่มจังหวัด องค์การบริหารส่วนตำบลมะเริงจึงได้ทบทวนแผนพัฒนาท้องถิ่นของหน่วยงานให้เป็นปัจจุบัน จากแผนพัฒนาท้องถิ่นที่มีระยะเวลาสี่ปี (พ.ศ.2561 – 2565) เป็นแผนพัฒนาท้องถิ่นที่มีระยะเวลาห้าปี (พ.ศ.2561 – 2565) เพื่อใช้เป็นกรอบในการจัดทำงบประมาณรายจ่ายประจำปี งบประมาณรายจ่ายเพิ่มเติม และงบประมาณจากเงินสะสม ตลอดจนให้สามารถบูรณาการร่วมกับแผนงาน โครงการ กิจกรรม และงบประมาณในพื้นที่ได้อย่างมีประสิทธิภาพ โดยแผนพัฒนาท้องถิ่น (พ.ศ.2561 – 2565) นี้ได้รับความเห็นชอบจากสภาองค์การบริหารส่วนตำบลมะเริง ในการประชุมสภาองค์การบริหารส่วนตำบลมะเริง สมัยวิสามัญ ครั้งที่ 1/2562 ในวันอังคารที่ 11 มิถุนายน 2562 แล้ว

องค์การบริหารส่วนตำบลมะเริง

มิถุนายน 2562

## สารบัญ

คำนำ

สารบัญ

เรื่อง

หน้า

### ส่วนที่ 1 สภาพทั่วไปและข้อมูลพื้นฐาน

1. ด้านกายภาพ 1-3
2. ด้านการเมือง/การปกครอง 3-6
3. ประชากร 7-13
4. สภาพทางสังคม 14-20
5. ระบบบริการพื้นฐาน 20-21
6. ระบบเศรษฐกิจ 22-24
7. ศาสนา ประเพณี วัฒนธรรม 24-26
8. ทรัพยากรธรรมชาติ 26

### ส่วนที่ 2 ยุทธศาสตร์การพัฒนากองคกรปกครองส่วนท้องถิ่น

1. ความสัมพันธ์ระหว่างแผนพัฒนาระดับมหภาค 27-48
2. ยุทธศาสตร์ขององค์กรปกครองส่วนท้องถิ่น 49-57
3. การวิเคราะห์เพื่อพัฒนาท้องถิ่น 58-59

### ส่วนที่ 3 การนำแผนพัฒนาท้องถิ่นไปสู่การปฏิบัติ

1. ยุทธศาสตร์การพัฒนาและแผนงาน 60-62
2. บัญชีโครงการพัฒนาท้องถิ่น (แบบ ผ.01) บัญชีสรุปโครงการพัฒนา 63-65
3. บัญชีโครงการพัฒนาท้องถิ่น (แบบ ผ.02) รายละเอียดโครงการพัฒนา 66-180
4. รายละเอียดโครงการพัฒนา (แบบ ผ.02/1) โครงการที่เกินศักยภาพขององค์กรปกครอง 181-184

ส่วนท้องถิ่น

5. บัญชีครุภัณฑ์ (แบบ ผ.03) 185-190

### ส่วนที่ 4 การติดตามและประเมินผล

1. การติดตามและประเมินผลยุทธศาสตร์ 191-199
2. การติดตามประเมินผลโครงการ 199-210
3. สรุปผลการพัฒนาท้องถิ่น 210-215
4. ข้อเสนอแนะในการจัดทำแผนพัฒนาท้องถิ่นในอนาคต 215-217

ภาคผนวก

ประกาศองค์การบริหารส่วนตำบลมะเรียง เรื่อง ใช้แผนพัฒนาท้องถิ่น (พ.ศ.2561 – 2565)

ส่วนที่ 1

สภาพทั่วไปและข้อมูลพื้นฐาน

# ส่วนที่ 1 สภาพทั่วไปและข้อมูลพื้นฐาน

## 1. ด้านกายภาพ



### 1.1 ที่ตั้งของหมู่บ้านหรือชุมชนหรือตำบล

องค์การบริหารส่วนตำบลมะเรียงตั้งอยู่ในตำบลมะเรียง อำเภอเมืองนครราชสีมา จังหวัดนครราชสีมา มีพื้นที่ประมาณ 7,148.70 ไร่ หรือคิดเป็นพื้นที่โดยประมาณ 10.25 ตารางกิโลเมตร คิดเป็นร้อยละ 1.53 ของพื้นที่ทั้งหมดของอำเภอเมืองนครราชสีมา เป็น 1 ใน 24 ตำบลในเขตอำเภอเมืองนครราชสีมา จังหวัดนครราชสีมา อยู่ห่างจากอำเภอเมืองนครราชสีมาประมาณ 8 กิโลเมตร

### 1.2 ลักษณะภูมิประเทศ

ตำบลมะเรียงตั้งอยู่ทางด้านทิศตะวันออกเฉียงเหนือของอำเภอเมืองนครราชสีมา อยู่สูงจากระดับน้ำทะเลปานกลาง ประมาณ 187 เมตร ส่วนใหญ่เป็นที่ราบ มีอาณาเขตพื้นที่อยู่ติดกับองค์กรปกครองส่วนท้องถิ่นใกล้เคียง 4 ตำบลคือ ตำบลหัวทะเล ตำบลพะเนา ตำบลหนองระเวียง และตำบลบ้านโพธิ์

ทิศเหนือ	จดตำบลบ้านโพธิ์, ตำบลตลาด	อำเภอเมืองนครราชสีมา
ทิศใต้	จดตำบลหนองระเวียง	อำเภอเมืองนครราชสีมา
ทิศตะวันออก	จดตำบลพะเนา	อำเภอเมืองนครราชสีมา
ทิศตะวันตก	จดตำบลหัวทะเล	อำเภอเมืองนครราชสีมา

### 1.3 ลักษณะภูมิอากาศ

ลักษณะภูมิอากาศของตำบลมะเรียงขึ้นอยู่กับอิทธิพลของลมมรสุมที่พัดประจำฤดูกาล 2 ชนิด คือ มรสุมตะวันออกเฉียงเหนือซึ่งพัดพามวลอากาศเย็นและแห้งจากประเทศจีนเข้าปกคลุมพื้นที่

ประเทศไทยตั้งแต่ประมาณกลางเดือนตุลาคมถึงประมาณเดือนกุมภาพันธ์ซึ่งจะอยู่ในช่วงฤดูหนาวของประเทศไทย ทำให้มีอากาศหนาวเย็นและแห้งทั่วไป มรสุมตะวันตกเฉียงใต้จะพัดเอาความชื้นจากทะเลและมหาสมุทรเข้าปกคลุมประเทศไทยในช่วงฤดูฝน (ประมาณกลางเดือนพฤษภาคมถึงประมาณเดือนตุลาคม) ทำให้มีฝนตกชุกทั่วไป

- **ฤดูหนาว** เริ่มตั้งแต่กลางเดือนตุลาคมถึงเดือนกุมภาพันธ์ เมื่อมรสุมตะวันออกเฉียงเหนือปกคลุมจังหวัดนครราชสีมา ตั้งแต่กลางเดือนตุลาคม ในช่วงกลางเดือนตุลาคมนานราว 1 – 2 สัปดาห์ เป็นช่วงเปลี่ยนฤดูจากฤดูฝนเป็นฤดูหนาว อากาศแปรปรวนไม่แน่นอน อาจเริ่มมีอากาศเย็นหรืออาจยังมีฝนฟ้าคะนอง ในบางปีฤดูหนาวอาจเริ่มต้นช้ากว่ากำหนดนี้ได้ ทั้งนี้ขึ้นอยู่กับความกดอากาศสูงจากประเทศจีนที่แผ่ลงมาปกคลุมประเทศไทย

- **ฤดูร้อน** เริ่มตั้งแต่กลางเดือนกุมภาพันธ์ถึงกลางเดือนพฤษภาคม ซึ่งเป็นช่วงเปลี่ยนจากมรสุมตะวันออกเฉียงเหนือเป็นมรสุมตะวันตกเฉียงใต้ และเป็นระยะที่ขั้วโลกเหนือหันเข้าหาดวงอาทิตย์โดยเฉพาะเดือนเมษายน บริเวณจังหวัดนครราชสีมามีดวงอาทิตย์อยู่ตรงศีรษะในเวลาเที่ยงวัน ทำให้ได้รับความร้อนจากดวงอาทิตย์เต็มที่ สภาวะอากาศเย็นจากประเทศจีนแผ่ลงมาปกคลุมถึงประเทศไทยตอนบน ทำให้เกิดการปะทะของมวลอากาศเย็นกับมวลอากาศร้อนที่ปกคลุมอยู่ก่อนแล้ว ซึ่งก่อให้เกิดพายุฝนฟ้าคะนองและลมกระโชกแรง หรืออาจมีลูกเห็บตกก่อให้เกิดความเสียหายได้ พายุฝนฟ้าคะนองที่เกิดขึ้นในฤดูนี้มักเรียกอีกอย่างหนึ่งว่า “พายุฤดูร้อน”

- **ฤดูฝน** เริ่มตั้งแต่กลางเดือนพฤษภาคมถึงกลางเดือนตุลาคม เป็นช่วงที่ลมมรสุมตะวันตกเฉียงใต้ ซึ่งเป็นลมร้อนและชื้นจากมหาสมุทรอินเดียพัดปกคลุมประเทศไทยและร่องความกดอากาศต่ำ (ร่องฝน) ที่พาดผ่านบริเวณภาคใต้ของประเทศไทยจะเลื่อนขึ้นมาพาดผ่านบริเวณประเทศไทยตอนบน ทำให้จังหวัดนครราชสีมามีฝนตกชุกทั่วไป และประมาณปลายเดือนมิถุนายนร่องความกดอากาศต่ำ (ร่องฝน) จะพาดผ่านบริเวณประเทศจีนตอนใต้ ทำให้ฝนลดลงระยะหนึ่งและเรียกว่าเป็นช่วงฝนทิ้ง ซึ่งอาจนานประมาณ 1 – 2 สัปดาห์ หรือบางปีอาจเกิดขึ้นรุนแรงและมีฝนน้อยนานนับเดือน ในเดือนกรกฎาคม ปกติร่องความกดอากาศ (ร่องฝน) จะเลื่อนกลับลงมาทางใต้ พาดผ่านบริเวณจังหวัดนครราชสีมาอีกครั้งหนึ่ง ทำให้มีฝนตกชุกต่อเนื่องอีกจนกระทั่งมรสุมตะวันออกเฉียงเหนือพัดเข้ามาปกคลุมประเทศไทย แทนที่มรสุมตะวันตกเฉียงใต้ ประมาณกลางเดือนตุลาคม ประเทศไทยตอนบนจะเริ่มมีอากาศเย็นและฝนลดลง

#### 1.4 ลักษณะของดิน

ชั้นหินดินเหนียวหรือชั้นหินทรายที่อยู่ต่ำลงไปจากชั้นดินดานบน บริเวณพื้นที่อำเภอเมืองจังหวัดนครราชสีมา มีการวางตัวอยู่ที่ระดับความลึกแตกต่างกันไปในแต่ละบริเวณ โดยจะมีการวางตัวอยู่ในระดับลึกลงไปมากจากระดับผิวดินประมาณ 4 -5 เมตรโดยเฉพาะบริเวณพื้นที่ตำบลโพธิ์ธิ์กลาง ตำบลหนองบัวศาลา และรอยต่อระหว่างตำบลมะเร็งและตำบลพะเนา ลักษณะทั่วไปพื้นผิวของชั้นหินดินเหนียวหรือหินทรายนี้มีลักษณะเป็นลอนและหลุมเหมือนที่วางไข่ โดยภาพรวมจะมีการเอียงเทไปทางทิศตะวันออกเฉียงน้อย ชั้นหินอุ้มน้ำของบริเวณพื้นที่อำเภอเมือง จังหวัดนครราชสีมา มีลักษณะการวางตัวสอดคล้องกับชั้นหินดินเหนียวหรือหินทรายดานบนคือมีลักษณะเป็นลอนและหลุมเหมือนที่วางไข่เช่นเดียวกัน โดยระดับของชั้นหินที่คาดว่าจะจะเป็นชั้นหินอุ้มน้ำนี้พบได้ตั้งแต่ที่ระดับต้น ประมาณ 4 เมตร

ลงไปจากระดับผิวดินทางด้านทิศใต้ เช่น บริเวณ พื้นที่ตำบลไชยมงคล และพื้นที่ตำบลหนองบัวศาลา และจะมีความลึกมาก ประมาณ 40 เมตร บริเวณพื้นที่ของตำบลปรุใหญ่ และตำบลโพธิ์กลาง และ บริเวณรอยต่อของตำบลมะเรียงและตำบลพะเนาทางด้านทิศตะวันออกเฉียงเหนือของพื้นที่ศึกษา น้ำบาดาลที่พบในระดับลึกนี้โดยเฉพาะบริเวณพื้นที่ของตำบลโพธิ์กลางและตำบลปรุใหญ่ผลของค่าความต้านทานที่ตรวจพบของชั้นหินอุ้มน้ำในบริเวณนี้ ซึ่งมีค่าอยู่ระหว่าง 27.5 – 47.2 โอห์ม-เมตร ก็พอจะอนุมานได้ว่าน้ำในบริเวณนี้สามารถนำมาใช้ในการอุปโภคได้และเป็นน้ำกร่อยบ้าง ซึ่งจะต่างจากน้ำบาดาลที่แม้จะพบในระดับตื้นบริเวณพื้นที่ตำบลไชยมงคลและหนองบัวศาลานั้นพบว่าผลของค่าความต้านทานที่ตรวจพบของชั้นหินอุ้มน้ำในบริเวณนี้ ซึ่งมีค่าอยู่ระหว่าง 1.37 – 22.2 โอห์ม-เมตร นั้นเป็นน้ำที่มีความเค็มมากหรือเป็นน้ำกร่อยไม่เหมาะที่จะนำมาใช้ในการอุปโภค บริโภค (จงพันธ์ จงลักษณะณิ : ลักษณะธรณีวิทยาใต้พื้นดินโดยวิธีสำรวจธรณีฟิสิกส์ในพื้นที่ศึกษาบริเวณอำเภอเมือง จังหวัดนครราชสีมา)

## 2. ด้านการเมือง/การปกครอง

### 2.1 เขตการปกครอง

เขตพื้นที่ขององค์การบริหารส่วนตำบลมะเรียง มีพื้นที่จำนวน 9 หมู่บ้าน ดังนี้

- |                 |           |           |                                   |
|-----------------|-----------|-----------|-----------------------------------|
| 1. บ้านหัวช้าง  | หมู่ที่ 1 | มีพื้นที่ | 257.63 ไร่ / 0.41 ตารางกิโลเมตร   |
| 2. บ้านใหม่     | หมู่ที่ 2 | มีพื้นที่ | 1,603.75 ไร่ / 2.56 ตารางกิโลเมตร |
| 3. บ้านสารภี    | หมู่ที่ 3 | มีพื้นที่ | 920.00 ไร่ / 1.47 ตารางกิโลเมตร   |
| 4. บ้านพระ      | หมู่ที่ 4 | มีพื้นที่ | 865.25 ไร่ / 1.37 ตารางกิโลเมตร   |
| 5. บ้านบึงสาร   | หมู่ที่ 5 | มีพื้นที่ | 926.25 ไร่ / 1.26 ตารางกิโลเมตร   |
| 6. บ้านพระ      | หมู่ที่ 6 | มีพื้นที่ | 1,450.00 ไร่ / 2.32 ตารางกิโลเมตร |
| 7. บ้านโคก      | หมู่ที่ 7 | มีพื้นที่ | 287.50 ไร่ / 0.46 ตารางกิโลเมตร   |
| 8. บ้านกระทอน   | หมู่ที่ 8 | มีพื้นที่ | 245.38 ไร่ / 0.39 ตารางกิโลเมตร   |
| 9. บ้านเคียงบึง | หมู่ที่ 9 | มีพื้นที่ | 592.94 ไร่ / 0.39 ตารางกิโลเมตร   |

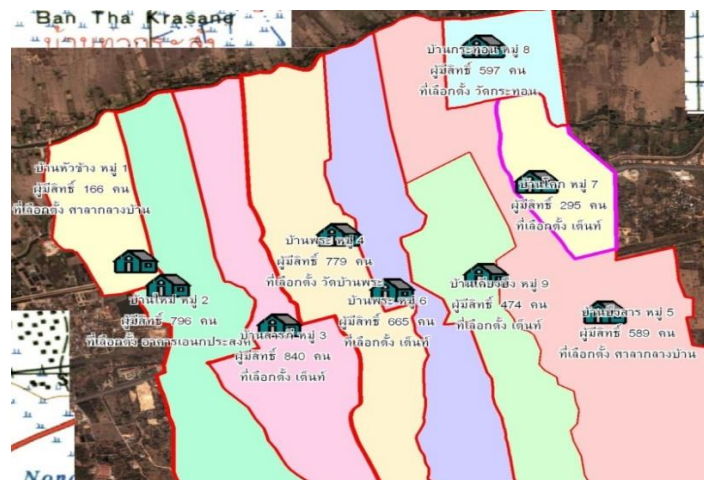

แผนที่แสดงขอบเขตการปกครองขององค์การบริหารส่วนตำบลมะเรียง



\* ข้อมูลรายชื่อผู้ปกครองท้องถิ่น (กำนัน/ผู้ใหญ่บ้าน/ผู้ช่วยผู้ใหญ่บ้าน) ตำบลมะเริง \*

☞ หมู่ที่ 1 บ้านหัวช้าง	
1. นายสมศักดิ์ रामมะเริง	ตำแหน่ง ผู้ใหญ่บ้านหมู่ที่ 1
2. นายปรีชา แก้วพะไล	ตำแหน่ง ผู้ช่วยผู้ใหญ่บ้านหมู่ที่ 1
3. นายเอกชัย พยัคฆา	ตำแหน่ง ผู้ช่วยผู้ใหญ่บ้านหมู่ที่ 1
☞ หมู่ที่ 2 บ้านใหม่	
1. นายรุ่ง เสมอภักดี	ตำแหน่ง ผู้ใหญ่บ้านหมู่ที่ 2
2. นางสาวสุริภา พรหมพิมาย	ตำแหน่ง ผู้ช่วยผู้ใหญ่บ้านหมู่ที่ 2
3. นายประมวล ดวดกระโทก	ตำแหน่ง ผู้ช่วยผู้ใหญ่บ้านหมู่ที่ 2
☞ หมู่ที่ 3 บ้านสารภี	
1. นายสมส่วน พยัคฆา	ตำแหน่ง ผู้ใหญ่บ้านหมู่ที่ 3
2. นายลือชา มารอบ	ตำแหน่ง ผู้ช่วยผู้ใหญ่บ้านหมู่ที่ 3
3. นายเจริญ ก้อนโตน	ตำแหน่ง ผู้ช่วยผู้ใหญ่บ้านหมู่ที่ 3
☞ หมู่ที่ 4 บ้านพระ	
1. นายสมร กรองมะเริง	ตำแหน่ง กำนันตำบลมะเริง
2. นายสวน ชลภักดี	ตำแหน่ง ผู้ช่วยผู้ใหญ่บ้านหมู่ที่ 4
3. นายเจริญ ศรีชมพู	ตำแหน่ง ผู้ช่วยผู้ใหญ่บ้านหมู่ที่ 4
☞ หมู่ที่ 5 บ้านบึงสาร	
1. นางวารินทร์ จินมะเริง	ตำแหน่ง ผู้ใหญ่บ้านหมู่ที่ 5
2. นางมาก หวังช่วยกลาง	ตำแหน่ง ผู้ช่วยผู้ใหญ่บ้านหมู่ที่ 5
3. นางทวี นิลปานันท์	ตำแหน่ง ผู้ช่วยผู้ใหญ่บ้านหมู่ที่ 5
☞ หมู่ที่ 6 บ้านพระ	
1. นายย่น พยัคฆะเริง	ตำแหน่ง ผู้ใหญ่บ้านหมู่ที่ 6
2. นายใช้ จอเกาะ	ตำแหน่ง ผู้ช่วยผู้ใหญ่บ้านหมู่ที่ 6
3. นางกาญจณี ดำกลาง	ตำแหน่ง ผู้ช่วยผู้ใหญ่บ้านหมู่ที่ 6
☞ หมู่ที่ 7 บ้านโคก	
1. นายฉลอย หมีมะเริง	ตำแหน่ง ผู้ใหญ่บ้านหมู่ที่ 7
2. นายสุพรรณน พระเสมา	ตำแหน่ง ผู้ช่วยผู้ใหญ่บ้านหมู่ที่ 7
3. นายเชิด ยินมะเริง	ตำแหน่ง ผู้ช่วยผู้ใหญ่บ้านหมู่ที่ 7
☞ หมู่ที่ 8 บ้านกระทอน	
1. นางนิชาภา เตียงสา	ตำแหน่ง ผู้ใหญ่บ้านหมู่ที่ 8
2. นายเสงี่ยม คันกลาง	ตำแหน่ง ผู้ช่วยผู้ใหญ่บ้านหมู่ที่ 8
3. นางณัฐพร ป่ากระโทก	ตำแหน่ง ผู้ช่วยผู้ใหญ่บ้านหมู่ที่ 8
☞ หมู่ที่ 9 บ้านเคียงบึง	
1. นายสงัด ไทยมะณี	ตำแหน่ง ผู้ใหญ่บ้านหมู่ที่ 9
2. นายวิวัฒน์ จอมมะเริง	ตำแหน่ง ผู้ช่วยผู้ใหญ่บ้านหมู่ที่ 9
3. นายสวัสดิ์ ตีนวนพะเนา	ตำแหน่ง ผู้ช่วยผู้ใหญ่บ้านหมู่ที่ 9

(ข้อมูลจากทำเนียบฝ่ายปกครองท้องถิ่นตำบลมะเริง ณ กันยายน 2561)

## 2.2 การเลือกตั้ง

ในการเลือกตั้งสมาชิกสภาผู้แทนราษฎรเมื่อวันที่ 24 เมษายน 2562 ที่ผ่านมา องค์การบริหารส่วนตำบลมะเริง จัดอยู่ในเขตเลือกตั้งที่ 2 ซึ่งประกอบไปด้วยตำบลต่างๆอีกหลายตำบล ดังนี้ ตำบลบ้านเกาะ ตำบลโพธิ์กลาง ตำบลหนองบัวศาลา ตำบลหัวทะเล ตำบลจ้อหอ ตำบลตลาด ตำบลบ้านโพธิ์ ตำบลพะเนา ตำบลมะเริง ตำบลหนองระเวียง ตำบลโคกสูง ตำบลหมื่นไวยและตำบลหนองไช้

ส่วนการแบ่งเขตการเลือกตั้งในพื้นที่องค์การบริหารส่วนตำบล ในจำนวนทั้งหมด 9 หมู่บ้าน มีหน่วยเลือกตั้งจำนวน 12 หน่วยเลือกตั้ง ดังนี้

หมู่ที่	จำนวนหน่วยเลือกตั้ง (หน่วย)
1	1
2	2
3	2
4	1
5	2
6	1
7	1
8	1
9	1
<b>รวม</b>	<b>12 หน่วย</b>

### • คณะผู้บริหารองค์การบริหารส่วนตำบลมะเริง

- นายสมาน กรองมะเริง ตำแหน่ง นายกองค์การบริหารส่วนตำบลมะเริง
- นายชัย ไช้มะเริง ตำแหน่ง รองนายกองค์การบริหารส่วนตำบลมะเริง
- นางสมจิต เจียมเกาะ ตำแหน่ง รองนายกองค์การบริหารส่วนตำบลมะเริง
- นายกิตติ กรองมะเริง ตำแหน่ง เลขานุการนายก อบต.มะเริง

### • คณะสภาองค์การบริหารส่วนตำบลมะเริง

- นายบุญลอบ อ่อนกระทอน ตำแหน่ง ประธานสภา อบต.มะเริง
- นายแก้ว สีนมะเริง ตำแหน่ง รองประธานสภา อบต.มะเริง
- นายประเสริฐ จากมะเริง ตำแหน่ง สมาชิกสภา อบต.มะเริง หมู่ที่ 1
- นายปรีชา อินทร์แป้นพะเนา ตำแหน่ง สมาชิกสภา อบต.มะเริง หมู่ที่ 1
- นางมธุรส ปอสูงเนิน ตำแหน่ง สมาชิกสภา อบต.มะเริง หมู่ที่ 2
- นางสำราญ ถึงอินทร์ ตำแหน่ง สมาชิกสภา อบต.มะเริง หมู่ที่ 2
- นายสมาน กุ้งมะเริง ตำแหน่ง สมาชิกสภา อบต.มะเริง หมู่ที่ 3
- นายมิตร กรองมะเริง ตำแหน่ง สมาชิกสภา อบต.มะเริง หมู่ที่ 4
- นายศรีศักดิ์เพชร กุ้งมะเริง ตำแหน่ง สมาชิกสภา อบต.มะเริง หมู่ที่ 4

10.นายเจริญ จินมะเรียง	ตำแหน่ง สมาชิกสภา อบต.มะเรียง หมู่ที่ 5
11.นายสมุด ไชมะเรียง	ตำแหน่ง สมาชิกสภา อบต.มะเรียง หมู่ที่ 5
12.นายสมหมาย ศรีนวล	ตำแหน่ง สมาชิกสภา อบต.มะเรียง หมู่ที่ 6
13.นางอรชพร ชัชวาล	ตำแหน่ง สมาชิกสภา อบต.มะเรียง หมู่ที่ 6
14.นางสมพร ชำนาญสิงห์	ตำแหน่ง สมาชิกสภา อบต.มะเรียง หมู่ที่ 7
15.นางอุทัย นิมสุวรรณ	ตำแหน่ง สมาชิกสภา อบต.มะเรียง หมู่ที่ 7
16.นายสำเร็จ ปุกมะเรียง	ตำแหน่ง สมาชิกสภา อบต.มะเรียง หมู่ที่ 8
17.นายประกาศ สีนมะเรียง	ตำแหน่ง สมาชิกสภา อบต.มะเรียง หมู่ที่ 9
18.นายแมน พูนเกิดมะเรียง	ตำแหน่ง สมาชิกสภา อบต.มะเรียง หมู่ที่ 9
19.ว่าที่ร้อยตรีเดชา ประจูดทะเลเก	ตำแหน่ง ปลัดองค์การบริหารส่วนตำบลมะเรียง / เลขานุการสภา อบต.มะเรียง

### 3. ประชากร

#### 3.1 ข้อมูลเกี่ยวกับจำนวนประชากร (ข้อมูลเปรียบเทียบย้อนหลังและการคาดการณ์ในอนาคต)

- จำนวนประชากรแยกชายอายุ ตำบลมะเร็ง อำเภอเมืองนครราชสีมา จังหวัดนครราชสีมา (ที่มา : ระบบสถิติทางการทะเบียน)

ลักษณะข้อมูล	ปี 2559			ปี 2560			ปี 2561		
	ชาย	หญิง	รวม	ชาย	หญิง	รวม	ชาย	หญิง	รวม
แยกตามเพศ	4,012	4,275	8,287	4,092	4,344	8,436	4,166	4,457	8,623
แยกตามลักษณะ/สถานะของบุคคล									
➤ ผู้ที่มีสัญชาติไทยและมีชื่ออยู่ในทะเบียนบ้าน	4,000	4,271	8,271	4,076	4,334	8,410	4,146	4,445	8,591
➤ ผู้ที่ไม่ได้สัญชาติไทยและมีชื่ออยู่ในทะเบียนบ้าน	6	1	7	7	1	8	8	1	9
➤ ผู้ที่มีชื่ออยู่ในทะเบียนบ้านกลาง (ทะเบียนซึ่งผู้อำนวยการทะเบียนกลางกำหนดให้จัดทำขึ้นสำหรับลงรายการบุคคลที่ไม่อาจมีชื่อในทะเบียนบ้าน)	-	-	-	-	-	-	-	-	-
➤ ผู้ที่อยู่ระหว่างการย้าย (ผู้ที่ย้ายออกแต่ยังไม่ได้ย้ายเข้า)	6	3	9	9	9	18	12	11	23

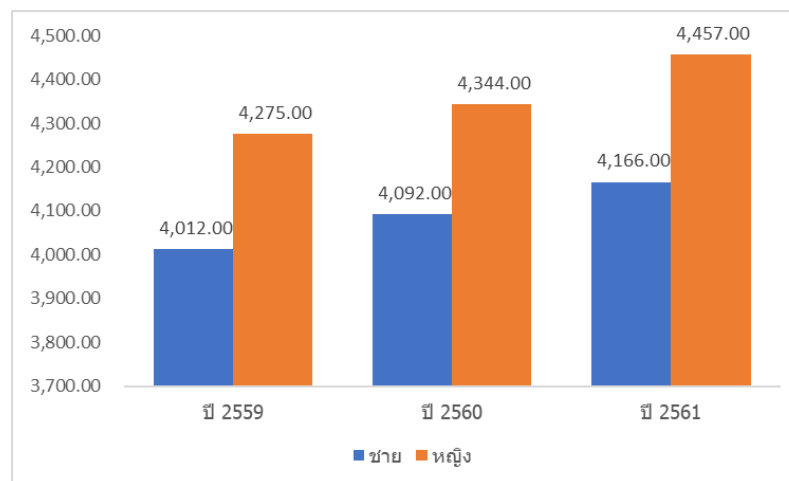

แผนภูมิแสดงการเปรียบเทียบจำนวนประชากรในเขตพื้นที่องค์การบริหารส่วนตำบลมะเร็ง (2559 – 2561)

### 3.2 ช่วงอายุและจำนวนประชากร

อายุ (ปี)	ปี 2559			ปี 2560			ปี 2561		
	ชาย	หญิง	รวม	ชาย	หญิง	รวม	ชาย	หญิง	รวม
น้อยกว่า 1 ปี	38	57	95	49	43	92	43	54	97
1	48	43	91	45	59	104	53	45	98
2	53	66	119	47	42	89	44	60	104
3	49	48	97	54	61	115	48	43	91
4	48	53	101	52	51	103	54	66	120
5	48	45	93	52	51	103	55	56	111
6	51	37	88	50	47	97	51	52	103
7	44	50	94	52	40	92	52	46	98
8	60	53	113	43	52	96	52	39	91
9	49	56	105	60	56	114	47	54	101
10	67	72	139	49	57	106	61	53	114
11	46	59	105	69	73	142	51	59	110
12	58	52	110	50	62	112	70	76	146
13	54	47	101	59	52	111	48	60	108
14	52	54	106	55	47	102	59	54	113
15	38	44	82	53	54	107	56	49	105
16	57	49	106	40	43	82	54	55	109
17	52	41	93	56	49	105	43	45	88
18	60	65	125	53	40	93	56	50	106
19	69	60	129	62	61	123	54	40	94
20	76	59	135	69	64	133	62	66	128
21	52	55	107	69	61	130	64	66	130
22	53	63	116	54	56	110	66	62	128
23	62	78	140	59	65	124	54	55	109
24	55	72	127	69	79	148	61	66	127
25	69	67	136	56	69	125	68	79	147
26	64	58	122	68	66	134	56	69	125
27	64	60	124	65	60	125	65	65	130
28	49	60	109	65	61	126	67	61	128
29	51	57	108	50	62	112	68	60	128
30	83	67	150	50	59	109	51	60	111
31	73	61	134	83	68	151	51	52	113
32	59	55	114	75	66	141	85	71	156
33	52	63	115	57	56	113	78	69	147
34	63	77	140	51	66	117	59	56	115
35	67	70	137	61	77	138	53	66	119
36	66	84	150	70	72	142	61	79	140

### 3.2 ช่วงอายุและจำนวนประชากร (ต่อ)

อายุ (ปี)	ปี 2559			ปี 2560			ปี 2561		
	ชาย	หญิง	รวม	ชาย	หญิง	รวม	ชาย	หญิง	รวม
37	72	62	134	67	90	157	73	74	147
38	85	75	160	70	60	130	67	90	157
39	70	78	148	90	76	166	76	62	138
40	66	70	136	69	80	149	89	77	166
41	63	79	142	66	70	136	73	83	156
42	71	66	137	61	78	139	70	75	145
43	77	83	160	67	65	132	64	82	146
44	70	72	142	78	84	162	69	67	136
45	79	91	170	72	72	144	79	82	161
46	74	78	152	80	87	167	70	72	142
47	81	71	152	74	78	152	78	89	167
48	74	83	157	80	69	149	76	81	157
49	64	63	127	76	98	163	79	72	151
50	69	72	141	65	63	128	78	86	164
51	75	62	137	67	72	139	64	66	130
52	62	65	127	76	62	138	66	76	142
53	46	59	105	62	65	127	74	64	138
54	43	61	104	45	62	107	60	64	124
55	43	64	107	47	62	109	43	63	106
56	60	64	124	44	63	107	48	61	109
57	55	49	104	61	64	125	44	63	107
58	41	48	89	55	50	105	62	65	127
59	24	37	61	39	50	89	51	49	100
60	28	32	60	25	38	63	41	50	91
61	31	34	65	25	30	55	26	38	64
62	35	44	79	30	33	63	25	30	55
63	31	30	61	36	44	80	29	32	61
64	34	28	62	31	30	61	35	44	79
65	15	31	46	32	28	60	31	30	61
66	38	31	69	15	31	46	33	27	60
67	26	32	58	36	31	67	12	30	42
68	32	29	61	23	30	53	35	31	66
69	26	25	51	32	28	60	23	30	53
70	14	23	37	25	25	50	29	27	56
71	19	21	40	14	23	37	26	24	50
72	12	20	32	19	20	39	15	22	37

.2 ช่วงอายุและจำนวนประชากร (ต่อ)

อายุ (ปี)	ปี 2559			ปี 2560			ปี 2561		
	ชาย	หญิง	รวม	ชาย	หญิง	รวม	ชาย	หญิง	รวม
73	10	13	23	11	18	29	18	19	37
74	6	9	15	10	13	23	11	19	30
75	15	19	34	6	8	14	9	12	21
76	10	18	28	15	19	34	6	7	13
77	6	18	24	10	18	28	15	19	34
78	8	18	26	5	18	23	9	17	26
79	9	6	15	7	17	24	4	17	21
80	7	8	15	9	5	14	7	17	24
81	2	10	12	7	7	14	8	5	13
82	6	13	19	2	7	9	7	7	14
83	4	10	14	4	12	16	2	7	9
84	-	7	7	4	10	14	3	12	15
85	1	3	4	-	6	6	4	8	12
86	1	2	3	1	4	5	-	6	6
87	4	3	7	1	2	3	1	4	5
88	1	5	6	4	3	7	1	2	3
89	1	3	4	1	5	6	3	3	6
90	-	6	6	-	2	2	1	5	6
91	2	4	6	-	5	5	-	2	2
92	-	2	2	1	3	4	-	4	4
93	1	3	4	-	2	2	1	3	4
94	-	1	1	1	2	2	-	-	-
95	-	-	-	-	1	1	1	3	4
96	1	1	2	-	-	-	-	-	-
97	-	-	-	1	1	2	-	-	-
98	-	-	-	-	-	-	1	1	2
99	1	-	1	-	-	-	-	-	-
100 ปี	-	-	-	1	-	1	-	-	-
มากกว่า 100 ปี	-	-	-	-	-	-	1	-	1

ข้อมูลจากระบบสถิติทางการทะเบียนกระทรวงมหาดไทย

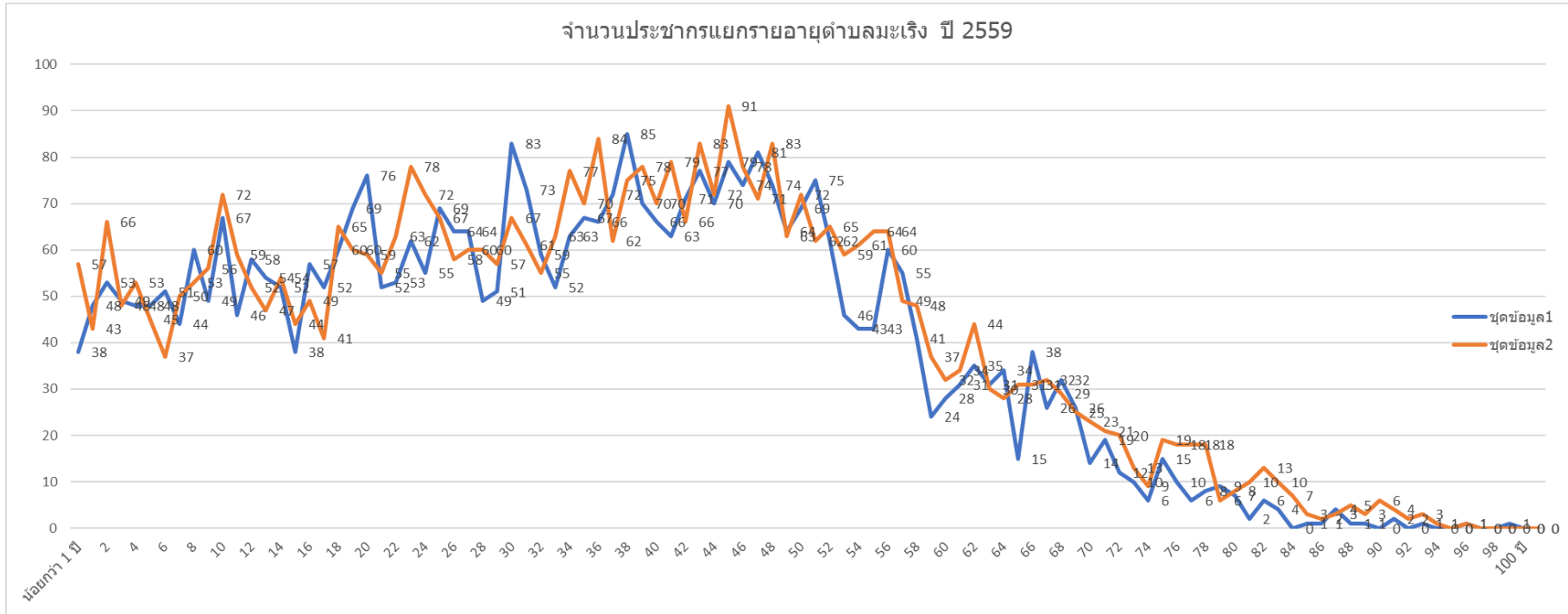

หมายเหตุ : = ชุดข้อมูลที่ 1 แทนจำนวนประชากรเพศชาย ชุดข้อมูลที่ 2 แทนจำนวนประชากรเพศหญิง

กราฟแสดงข้อมูลจำนวนประชากรแยกอายุ ปี 2559 ตำบลละแวง อำเภอมืองนครราชสีมา จังหวัดนครราชสีมา



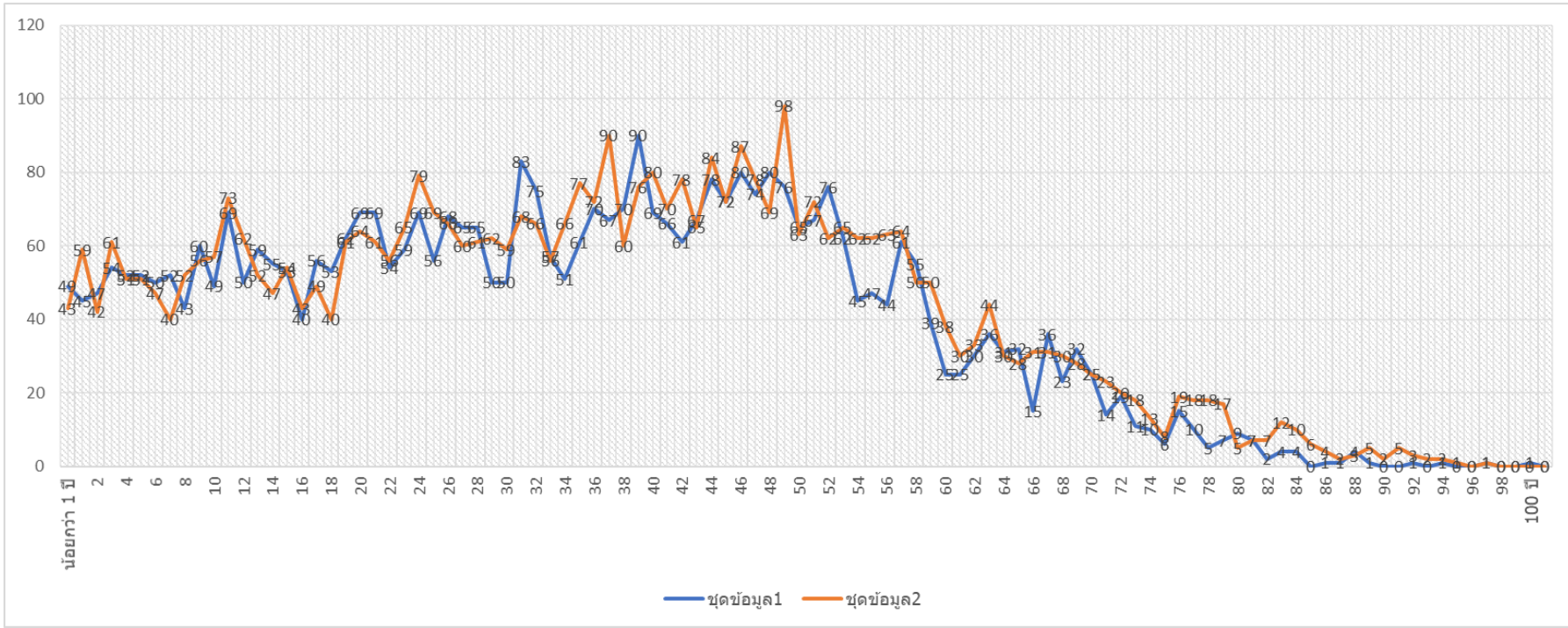

หมายเหตุ : = ชุดข้อมูลที่ 1 แทนจำนวนประชากรเพศชาย ชุดข้อมูลที่ 2 แทนจำนวนประชากรเพศหญิง

กราฟแสดงข้อมูลจำนวนประชากรแยกอายุ ปี 2560 ตำบลมะเรียง อำเภอเมืองนครราชสีมา จังหวัดนครราชสีมา

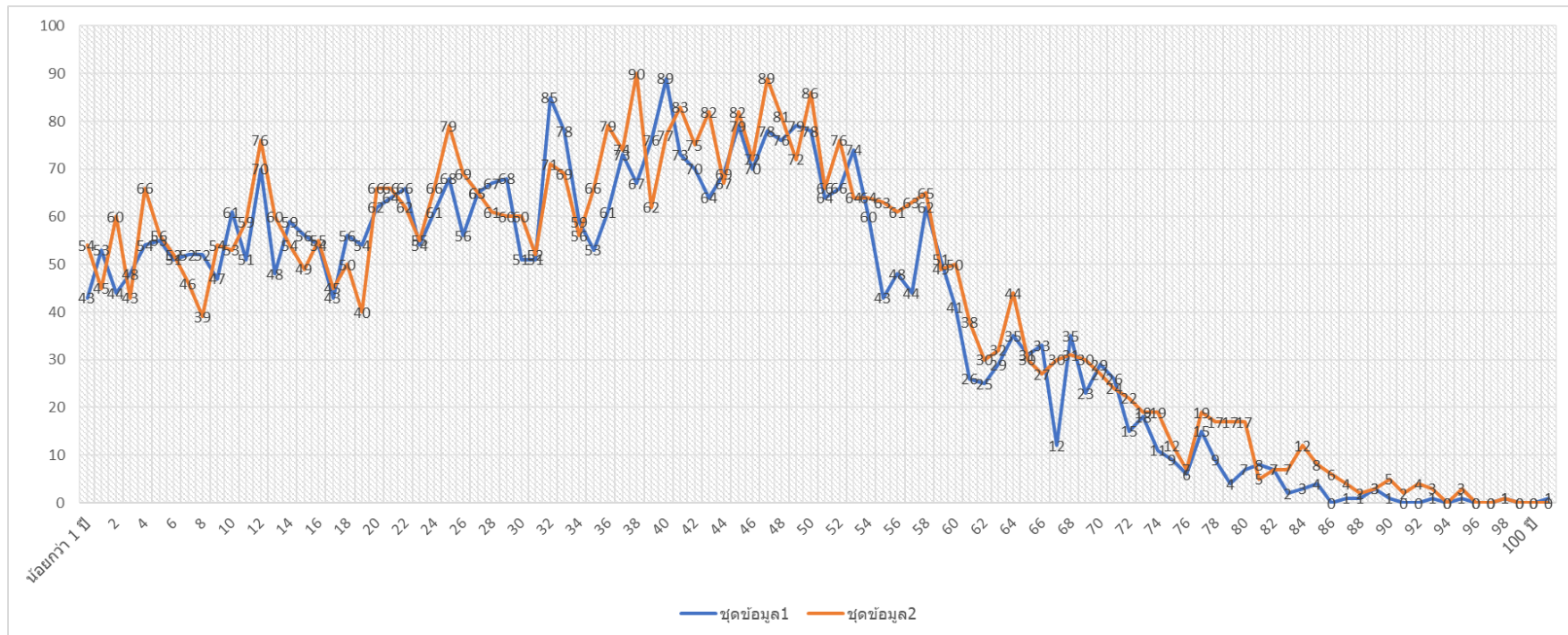

หมายเหตุ : = ชุดข้อมูลที่ 1 แทนจำนวนประชากรเพศชาย ชุดข้อมูลที่ 2 แทนจำนวนประชากรเพศหญิง

กราฟแสดงข้อมูลจำนวนประชากรแยกอายุ ปี 2561 ตำบลมะเรียง อำเภอเมืองนครราชสีมา จังหวัดนครราชสีมา

#### 4. สภาพสังคม

##### 4.1 การศึกษา

โรงเรียนบ้านบึงสาร สังกัดเขตพื้นที่การศึกษาจังหวัดนครราชสีมา เขต 1 เปิดทำการสอนตั้งแต่ระดับชั้นก่อนปฐมวัย ถึงระดับชั้นมัธยมศึกษาปีที่ 3 (ณ วันที่สำรวจ มีจำนวนนักเรียนดังมีรายละเอียดต่อไปนี้)

	ชาย	หญิง	รวม	ห้องเรียน
อนุบาล 3	-	-	-	-
อนุบาล 1	14	17	31	1
อนุบาล 2	20	20	40	1
<b>รวมอนุบาล</b>	<b>34</b>	<b>37</b>	<b>71</b>	<b>2</b>

	ชาย	หญิง	รวม	ห้องเรียน
ป.1	17	20	37	1
ป.2	16	11	27	1
ป.3	24	17	41	1
ป.4	13	12	25	1
ป.5	15	26	41	1
ป.6	08	28	56	2
<b>รวมประถม</b>	<b>113</b>	<b>114</b>	<b>227</b>	<b>7</b>

	ชาย	หญิง	รวม	ห้องเรียน
ม.1	22	15	37	1
ม.2	24	13	37	1
ม.3	22	20	42	1
<b>รวมมัธยมต้น</b>	<b>68</b>	<b>48</b>	<b>116</b>	<b>3</b>

	ชาย	หญิง	รวม	ห้องเรียน
ม.4	-	-	-	-
ม.5	-	-	-	-
ม.6	-	-	-	-
ปวช.1	-	-	-	-
ปวช.2	-	-	-	-
ปวช.3	-	-	-	-
<b>รวมมัธยมปลายและเทียบเท่า</b>	<b>-</b>	<b>-</b>	<b>-</b>	<b>-</b>
<b>รวมทั้งสิ้น</b>	<b>215</b>	<b>199</b>	<b>414</b>	<b>12</b>

(ข้อมูลนักเรียนโรงเรียนบ้านบึงสาร ปีการศึกษา 2561)

**วิทยาลัยบริหารธุรกิจและการท่องเที่ยวนครราชสีมา** สังกัดสำนักงานคณะกรรมการอาชีวศึกษา กระทรวงศึกษาธิการ ก่อตั้ง ณ วันที่ 3 กุมภาพันธ์ พ.ศ.2540 มีพื้นที่ 50 ไร่ 1 งาน 39 ตารางวา เปิดสอนในระดับประกาศนียบัตรวิชาชีพ (ปวช.) ถึงระดับประกาศนียบัตรวิชาชีพชั้นสูง (ปวส.) และหลักสูตรวิชาชีพระยะสั้นให้กับประชาชนทั่วไป ตามความต้องการของท้องถิ่น มีข้อมูลของบุคลากรและนักเรียนในสถานศึกษา ดังมีรายละเอียดดังนี้

ข้อมูลจำนวนผู้เรียนจำแนกตามระดับ สาขางาน และชั้นปี (ระดับ ปวช.)

ระดับ/สาขางาน	ชั้นปี												รวม
	1				2				3				
	ปกติ	ทวิภาคี	ด้วยโอกาส	เทียบโอน	ปกติ	ทวิภาคี	ด้วยโอกาส	เทียบโอน	ปกติ	ทวิภาคี	ด้วยโอกาส	เทียบโอน	
<b>ปวช.</b>													
สาขาวิชาการบัญชี	6	-	76	-	6	-	-	-	7	-	-	-	95
สาขาวิชาตลาด	7	-	86	-	-	-	44	14	7	-	148	44	350
สาขาวิชาคอมพิวเตอร์ธุรกิจ	11	-	-	-	11	-	72	-	9	-	29	34	166
สาขาวิชาการโรงแรม	24	-	-	-	35	-	-	-	53	-	-	17	129
สาขาวิชาการท่องเที่ยว	7	-	-	-	4	-	-	-	18	-	1	-	30
สาขาวิชาอาหารและโภชนาการ	9	-	39	-	-	-	-	-	-	-	-	-	48
<b>รวม</b>	<b>64</b>	<b>-</b>	<b>201</b>	<b>-</b>	<b>56</b>	<b>-</b>	<b>116</b>	<b>14</b>	<b>94</b>	<b>-</b>	<b>178</b>	<b>95</b>	<b>818</b>

ข้อมูลจำนวนผู้เรียนจำแนกตามระดับ สาขางาน และชั้นปี (ระดับ ปวส.)

ระดับ/สาขางาน	ชั้นปี												รวม
	1				2				3				
	ปกติ	ทวิภาคี	ด้วยโอกาส	เทียบโอน	ปกติ	ทวิภาคี	ด้วยโอกาส	เทียบโอน	ปกติ	ทวิภาคี	ด้วยโอกาส	เทียบโอน	
<b>ปวส.</b>													
สาขาวิชาการบัญชี	-	28	-	2	1	18	-	1	-	-	-	-	50
สาขาวิชาการตลาด	-	24	24	-	-	27	20	-	-	-	-	-	95
สาขาวิชาการจัดการธุรกิจค้าปลีก	-	1	-	-	-	10	-	-	-	-	-	-	11
สาขาวิชาคอมพิวเตอร์ธุรกิจ	-	8	32	3	2	53	73	-	-	-	-	-	171
สาขาวิชาการจัดการทั่วไป	-	-	23	-	9	-	-	3	-	-	-	-	35
สาขาวิชาการจัดการทรัพยากรมนุษย์	-	-	-	3	-	-	-	-	-	-	-	-	3
สาขาวิชาการโรงแรม	-	29	-	-	3	50	-	-	-	-	-	-	82
สาขาวิชาการท่องเที่ยว	-	11	-	-	9	13	-	-	-	-	-	-	33
สาขาวิชาการอาหารและโภชนาการ	-	9	-	-	-	13	-	-	-	-	-	-	22
<b>รวม</b>	-	<b>110</b>	<b>79</b>	<b>8</b>	<b>24</b>	<b>184</b>	<b>93</b>	<b>4</b>	-	-	-	-	<b>502</b>
<b>รวมทั้งหมด</b>	-	<b>110</b>	<b>280</b>	<b>8</b>	<b>80</b>	<b>184</b>	<b>209</b>	<b>18</b>	-	-	<b>178</b>	<b>95</b>	<b>1320</b>

ศูนย์พัฒนาเด็กเล็กสังกัดองค์การบริหารส่วนตำบลมะเริง ดังนี้

ระดับชั้น/นักเรียน	ชาย	หญิง	รวม
ห้อง 1 (อายุ 2 – 3 ปี)	14	9	23
ห้อง 2 (อายุ 3 – 4 ปี)	9	13	22

ข้อมูล : กองการศึกษาฯ อบต.มะเริง วันที่ 10 มิถุนายน 2559

#### 4.2 สาธารณสุข

โรงพยาบาลส่งเสริมสุขภาพตำบล เป็นสถานพยาบาลประจำตำบลสังกัดกระทรวงสาธารณสุข มีขีดความสามารถระดับปฐมภูมิ (Primary Care) ได้รับการยกฐานะจากสถานีอนามัย หรือศูนย์สุขภาพชุมชน ตามนโยบายของรัฐบาล เมื่อปี พ.ศ.2552 ซึ่งได้จัดสรรงบประมาณภายใต้ แผนปฏิบัติการไทยเข้มแข็ง 2555 เพื่อยกระดับสถานีอนามัยหรือศูนย์สุขภาพชุมชนให้เป็นโรงพยาบาลส่งเสริมสุขภาพตำบล มีการให้บริการสาธารณสุขที่หลากหลาย อาทิ การส่งเสริมสุขภาพ การป้องกันโรค การรักษาพยาบาล การฟื้นฟูสภาพ และการคุ้มครองผู้บริโภค โดยเกือบทั้งหมดจะไม่รับผู้ป่วยใน และไม่มีแพทย์ทำงานอยู่เป็นประจำ แต่จะอาศัยความร่วมมือกับแพทย์ในโรงพยาบาลชุมชน

ในเขตพื้นที่ความรับผิดชอบขององค์การบริหารส่วนตำบลมะเริง มีศูนย์บริการสาธารณสุข จำนวน 1 แห่ง คือ โรงพยาบาลส่งเสริมสุขภาพตำบล บ้านพระ ตั้งอยู่บน บ้านพระ หมู่ที่ 4 ตำบลมะเริง

#### 4.3 อาชญากรรม

หน่วยงานที่มีอำนาจหน้าที่ในเรื่องการควบคุม ป้องกันและปราบปรามการเกิดอาชญากรรมในพื้นที่ตำบลมะเริงโดยตรง คือหน่วยงานราชการสถานีตำรวจภูธรมะเริง มีพื้นที่เขตความรับผิดชอบประมาณ 70.626 ตารางกิโลเมตร ประกอบด้วยพื้นที่ที่อยู่ในความรับผิดชอบจำนวน 3 ตำบล คือ ตำบลมะเริง ตำบลหนองระเวียง และตำบลพะเนา โดยมีจำนวนประชากรที่อยู่ในความรับผิดชอบโดยประมาณ 13,646 คน เจ้าหน้าที่ตำรวจ 1 นาย รับผิดชอบประชาชนจำนวน 275 คน หรือดูแลรับผิดชอบ 1.41 ตารางกิโลเมตร

ข้อมูลสถิติอาญาที่น่าสนใจจำแนกตามประเภทความผิด พ.ศ.2556 – 2559

ประเภทความผิด	2556		2557		2558		2559		Type of crimes
	รับแจ้ง (ราย)	จับกุม (ราย)	รับแจ้ง (ราย)	จับกุม (ราย)	รับแจ้ง (ราย)	จับกุม (ราย)	รับแจ้ง (ราย)	จับกุม (ราย)	
คดีอุกฉกรรจ์และสะเทือนขวัญ	67	52	52	48	31	29	54	64	Violent crime
คดีประทุษร้ายต่อชีวิต ร่างกาย และเพศ	618	488	595	530	698	643	511	494	Crimes against Person
คดีประทุษร้ายต่อทรัพย์สิน	848	608	709	605	1883	1615	805	658	Property of crimes
คดีที่น่าสนใจ	582	625	516	369	1402	675	736	347	Interesting crimes
คดีที่รัฐเป็นผู้เสียหาย	13426	20110	14945	22885	9299	9679	13940	18728	Victimless crimes

ที่มา : สำนักงานสถิติจังหวัดนครราชสีมา ข้อมูลของตำรวจภูธรจังหวัดนครราชสีมา

#### 4.4 ยาเสพติด

เนื่องจากรัฐบาลได้กำหนดให้ปัญหาเสพติดเป็นวาระแห่งชาติที่ทุกฝ่ายต้องร่วมกันแก้ไขปัญหานี้ ทั้งยังได้มอบหมายให้องค์กรปกครองส่วนท้องถิ่นเข้ามามีบทบาทในการดำเนินงานป้องกันและแก้ไขปัญหายาเสพติด ดังนั้น ผลจากการสำรวจข้อมูลการดำเนินงานป้องกันและแก้ไขปัญหายาเสพติดขององค์กรปกครองส่วนท้องถิ่นในพื้นที่องค์กรบริหารส่วนตำบลมะเริงมีนโยบายในการดำเนินการในด้านของการป้องกันปัญหายาเสพติด คือ การจัดกิจกรรมต่างๆ เพื่อป้องกันและแก้ไขปัญหายาเสพติด เช่น การแข่งขันกีฬาต้านยาเสพติด การอบรมให้ความรู้เกี่ยวกับพิษภัยของยาเสพติด การฝึกอบรมอาชีพเสริมเพื่อเพิ่มรายได้ ฯลฯ ทั้งนี้เป็นไปตามศักยภาพของทรัพยากรที่มีในพื้นที่ เช่น อาจพบว่าองค์กรปกครองส่วนท้องถิ่นขนาดใหญ่ เช่น องค์กรบริหารส่วนจังหวัด เทศบาลนคร ซึ่งมีศักยภาพด้านงบประมาณและบุคลากรสูง สามารถทำกิจกรรมในเชิงรุกได้มากกว่าองค์กรปกครองส่วนท้องถิ่นขนาดเล็ก เช่น การจัดซื้อชุดตรวจยาเสพติดในปัสสาวะ การอบรมผู้ปกครองเพื่อดูแลบุตรหลานที่เป็นกลุ่มเสี่ยง ฯลฯ อย่างไรก็ตาม การสำรวจติดตามผลการดำเนินงานป้องกันและแก้ไขปัญหายาเสพติดในกระบวนการต่างๆ โดยประยุกต์ใช้แบบสำรวจการดำเนินการตามหลักเกณฑ์การบริหารกิจการบ้านเมืองที่ดีขององค์กรปกครองส่วนท้องถิ่น ซึ่งประกอบด้วยกระบวนการดำเนินงานด้านการวางแผน กระบวนการดำเนินงานด้านการประชาสัมพันธ์ กระบวนการดำเนินงานด้านการสร้างการมีส่วนร่วมของประชาชน กระบวนการดำเนินงานด้านการบริการประชาชน กระบวนการดำเนินงานด้านการบริหารจัดการ กระบวนการดำเนินงานด้านการประสานงาน กระบวนการดำเนินงานด้านการพัฒนาบุคลากร และกระบวนการดำเนินงานด้านการประเมินผล

แผนภาพแสดงการสรุปข้อมูลการจับกุมและยึดยาเสพติด (ยาบ้า) 10,000 ขึ้นไป  
วันที่ 1 ต.ค.60 – 28 ส.ค.61 (แหล่งข้อมูล : POLIS ณ วันที่ 31 ก.ค.2561)

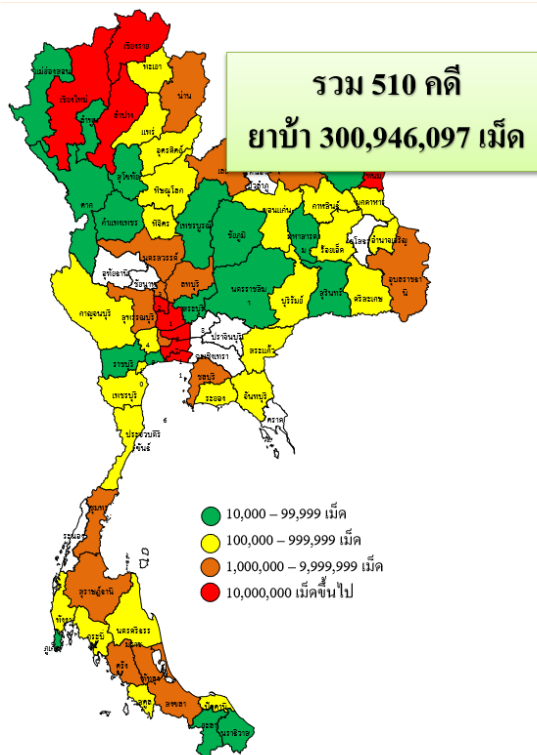

ภาค	จังหวัด	คดี	ยาบ้า (เม็ด)	ภาค	จังหวัด	คดี	ยาบ้า (เม็ด)
กทม.	กทม.	51	45,364,643		นครพนม	15	21,160,370
ภาค 1	ปทุมธานี	10	11,634,000		กาฬสินธุ์	5	162,387
	อยุธยา	10	15,261,987		ขอนแก่น	6	442,176
	ลพบุรี	4	3,081,889		เลย	8	6,579,729
	สระบุรี	3			มุกดาหาร	4	113,800
	สิงห์บุรี	3			บึงกาฬ	8	352,971
	อ่างทอง	1			นครราชสีมา	1	138,000
	สมุทรปราการ	6	12,351,100		สกลนคร	1	18,000
ภาค 2	นนทบุรี	4	5,564,000		หนองคาย	13	405,068
	ฉะเชิงเทรา	2	124,850		บุรีรัมย์	9	3,370,505
	ชลบุรี	13	1,147,787		บึงกาฬ	7	165,583
	ระยอง	6	852,634		ชัยภูมิ	28	17,157,122
ภาค 3	สระแก้ว	5	210,133		พะเยา	1	380,000
	ชัยภูมิ	3	100,970		แพร่	2	440,000
	นครราชสีมา	3	249,556		แม่ฮ่องสอน	2	40,400
	บุรีรัมย์	8	171,940		ลำพูน	2	62,000
	ศรีสะเกษ	1	256,000		น่าน	4	2,842,006
ภาค 4	สุรินทร์	1	40,000		ลำปาง	18	18,614,200
	อำนาจเจริญ	4	227,886		เชียงราย	58	87,548,000
	อุบลราชธานี	23	1,918,882				

127,083,728 เม็ด

#### 4.5 การสังคมนาสงเคราะห์

##### ด้านสวัสดิการสังคมนา

###### ➤ ผู้สูงอายุ

(1) การจักระบบบริการที่มีคุณภาพและได้มาตรฐานให้ผู้สูงอายุสามารถเข้าถึงบริการได้

- การจัดโครงการเพื่อการเรียนรู้สำหรับผู้สูงอายุ
- ส่งเสริมช่องทางในการให้บริการสำหรับผู้สูงอายุให้สามารถเข้าถึงซึ่งบริการ

สุขภาพได้สะดวก รวดเร็ว ในสถานพยาบาลในท้องถิ่น

- ส่งเสริมด้านสวัสดิภาพการเข้าถึงบริการ/กิจกรรมสำหรับผู้สูงอายุในด้านต่างๆ

เช่น ด้านฝึกอาชีพ สุขภาพ นันทนาการ เป็นต้น

- ส่งเสริมแนวทางในการประกอบอาชีพ เพิ่มรายได้ให้กับกลุ่มผู้สูงอายุที่ยังต้อง

ทำงานหารายได้เลี้ยงตนเอง/ครอบครัว

- ประสานไปยังหน่วยงานที่เกี่ยวข้องกรณีผู้สูงอายุต้องการให้ส่งเสริมสวัสดิการด้าน

สังคมนาสงเคราะห์แก่ผู้สูงอายุที่ช่วยเหลือตัวเองไม่ได้ ไม่มีคนดูแล ไม่มีรายได้ และสมควรได้รับการช่วยเหลือ

รวมถึงผู้สูงอายุที่ยากจนและมีภาระต้องเลี้ยงดูบุตรหลาน

(2) การส่งเสริมและพัฒนาสุขภาพของผู้สูงอายุ

- ผู้สูงอายุที่ต้องการความช่วยเหลือในการดำเนินกิจวัตรประจำวันพื้นฐาน
- ผู้สูงอายุที่มีพฤติกรรมที่พึงประสงค์
- ผู้สูงอายุที่เป็นผู้ป่วยเรื้อรัง ติดเตียง/ติดบ้าน
- ผู้สูงอายุที่ต้องดำรงชีพด้วยการเร่ร่อน ขอทาน
- ผู้สูงอายุที่ขาดแคลนกายอุปกรณ์
- ผู้สูงอายุที่ถูกกระทำความรุนแรงทางร่างกายและจิตใจ



## ➤ ผู้พิการ

- การช่วยเหลือด้านประชาสัมพันธ์รวมทั้งการจัดสวัสดิการ
- การฟื้นฟูสมรรถภาพและการเสริมพลังอำนาจ
- การพัฒนาคุณภาพชีวิตของคนพิการ

## 5. ระบบบริการพื้นฐาน

### 5.1 การคมนาคมขนส่ง (ทางบก,ทางน้ำ,ทางราง ฯลฯ)

#### • การคมนาคมขนส่ง

พื้นที่ขององค์การบริหารส่วนตำบลมะเริงถือเป็นทางผ่านของการคมนาคมโดยจะมุ่งหน้าไปสู่อีกหลายจังหวัดหลักของภาคตะวันออกเฉียงเหนือ โดยมีถนนเส้นทางหลวงแผ่นดินสายรอง คือ ทางหลวงแผ่นดินหมายเลข 226 (เพชรมาตุคลา) เชื่อมต่อกับเขตพื้นที่เทศบาลตำบลห้วยทะเล และสามารถไปยังจังหวัด บุรีรัมย์ สุรินทร์ ศรีสะเกษ และอุบลราชธานีได้ตามลำดับ

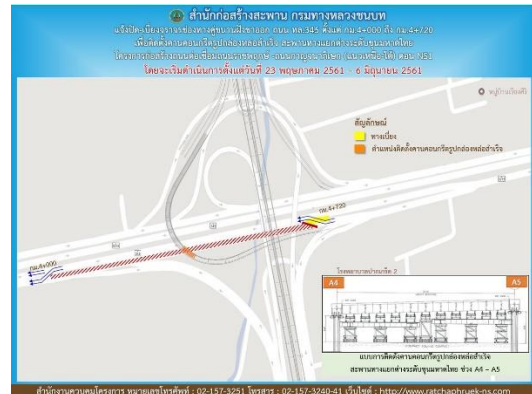

และในปัจจุบันมีการดำเนินการก่อสร้างถนนสาย ฉ ของกรมทางหลวง (ทางหลวงหมายเลข 1111) โดยการดำเนินการก่อสร้างนี้ได้ผ่านพื้นที่ขององค์การบริหารส่วนตำบลมะเริง เพื่อเป็นการเพิ่มช่องทางในการคมนาคมของประชาชนโดยทั่วไป

#### รถโดยสารประจำทาง

#### รถสองแถว สาย 12 สีเลือดหมู-เหลือง

เส้นทางเดินรถ : พะไล – ดอนขวาง – ห้วยทะเล – ประตูปูล้าน – รร.รวมมิตร – คลังปลาช่าอัชฎางค์ – คลังปลาช่าจอมสุรางค์ – อนุเสาวรีย์ย่าโม – ตลาดแม่กิมเฮง – บขส.เก่า – เทคนิค – การไฟฟ้า – หั้วรถไฟ – ตลาดย่าโม – โลตัส – รร.สีมาธานี – รร.โคราชพิทยาคม – วัดเลียบ

#### รถไฟ

มีรถไฟสายภาคตะวันออกเฉียงเหนือ (กรุงเทพฯ - อุบลราชธานี) และ (กรุงเทพฯ - หนองคาย) ทั้งขบวนรถด่วนพิเศษ, รถด่วน, รถเร็ว, รถธรรมดา วิ่งให้บริการจากสถานีรถไฟกรุงเทพฯ (หัวลำโพง) ผ่านจังหวัด นครราชสีมา ทุกวัน นอกจากนี้ ยังมีขบวนรถท้องถิ่น วิ่งให้บริการระหว่างสถานีรถไฟนครราชสีมา ไปยังสถานีรถไฟ จังหวัดอื่นๆ เช่น อุบลราชธานี, อุตรดิตถ์, หนองคาย, แก่งคอย จังหวัดสระบุรี อีกด้วย สถานีรถไฟที่ใกล้เคียงกับพื้นที่ขององค์การบริหารส่วนตำบลมะเริง มี 2 แห่ง คืออยู่ในเขตพื้นที่ องค์การบริหารส่วนตำบลพะเนา (สถานีรถไฟบ้านพะเนา) และ สถานีรถไฟชุมทางจิระ (เขตเทศบาลนครนครราชสีมา)

## 5.2 การไฟฟ้า

จากข้อมูลจังหวัดนครราชสีมาในเขตพื้นที่จังหวัดนครราชสีมา มีจำนวนการใช้ไฟฟ้าทั้งหมด 44 แห่ง จำนวนครัวเรือนทั้งหมด 1,463,280 ราย ติดตั้งมิเตอร์และจ่ายไฟแล้ว 1,443,380 ราย ใช้ไฟฟ้าง 2,837 ราย ติดตั้งใช้ Home Solar cell 13,752 ราย รวมครัวเรือนที่ใช้ไฟแล้ว 1,459,969 ราย สำหรับครัวเรือนที่ยังไม่มีไฟฟ้าใช้ จำนวน 3,311 ราย รอจัดสรรเข้าโครงการ พพช.3 ต่อไป

และในพื้นที่ขององค์การบริหารส่วนตำบลมะเริง จำนวนครัวเรือนที่มีไฟฟ้าใช้ในเขตองค์การบริหารส่วนตำบลมะเริงคิดเป็นร้อยละ 99 โดยการไฟฟ้าส่วนภูมิภาคอำเภอเมืองนครราชสีมาเป็นผู้รับผิดชอบ สำหรับไฟฟ้าในทางสาธารณะต่าง ๆ ในส่วนนี้ องค์การบริหารส่วนตำบลมะเริงเป็นผู้รับผิดชอบดูแลรักษา รวมทั้งปรับปรุงให้อยู่ในสภาพที่พร้อมใช้งาน ซึ่งองค์การบริหารส่วนตำบลมะเริงได้มีการวางแผนการขยายเขตไฟฟ้าทางสาธารณะ ให้ครอบคลุมทุกพื้นที่ในเขตองค์การบริหารส่วนตำบลมะเริงไว้แล้ว

## 5.3 การประปา

ปัจจุบันประชาชนในตำบลมะเริงส่วนใหญ่ได้รับการบริการด้านการประปาจากการประปาภูมิภาคและประปาครบทุกครัวเรือน แต่ยังมีบางครัวเรือนที่ยังใช้น้ำประปาจากประปาหมู่บ้านอยู่

## 5.4 โทรศัพท์

**การสื่อสาร – การโทรคมนาคม มีรายละเอียด ดังนี้**

- ศูนย์วิทยุรับแจ้งเหตุ องค์การบริหารส่วนตำบลมะเริง จำนวน 1 แห่ง (ศูนย์ อปพร.)
- ตู้โทรศัพท์สาธารณะ จำนวน - ตู้
- จำนวนครัวเรือนที่มีเครื่องรับโทรศัพท์ ร้อยละ 99
- จำนวนครัวเรือน ที่มีเครื่องรับวิทยุ ร้อยละ 96
- จำนวนครัวเรือนที่มีเครื่องโทรศัพท์ ร้อยละ 80
- เสาร์บ – ส่ง เครื่องโทรศัพท์ไร้สายของเอกชน จำนวน 1 แห่ง
- หอกระจายข่าวที่ให้บริการในพื้นที่ จำนวน 7 แห่ง (หมู่ที่ 1 , 2 , 3 , 4 , 5 , 6 , 9)

## 5.5 ไปรษณีย์หรือการสื่อสารหรือการขนส่ง และวัสดุ ครุภัณฑ์

ยังไม่มีสถานที่ให้บริการด้านบริษัทไปรษณีย์ไทย แต่มีแหล่งให้บริการในการรับส่งจดหมายและพัสดุเกิดใหม่ขึ้น 2 แห่ง เพื่อบริการแก่ประชาชนในพื้นที่ เปิดให้บริการโดยผู้ประกอบการเอกชน ตั้งอยู่ที่หมู่ที่ 7 บ้านโคก



## 6. ระบบเศรษฐกิจ

### 6.1 การเกษตร

ประชากรส่วนใหญ่ประกอบอาชีพเกษตรกรรมที่สำคัญได้แก่ การทำนา และการเลี้ยงสัตว์ เลี้ยงไก่ไข่ เลี้ยงเป็ด รองลงมาเป็นอาชีพรับจ้างทั่วไป ค้าขาย หรือรับราชการ โดยคิดเป็นประกอบอาชีพจาก เกษตรกรรมร้อยละ 80 ส่วนอื่นๆ คิดเป็นร้อยละ 20 เป็นต้น

- มีพื้นที่ทำนา จำนวน 3,095 ไร่
- มีพื้นที่ปลูกมันสำปะหลัง จำนวน 1,148 ไร่
- มีพื้นที่ปลูกผักสวนครัว จำนวน 6,128 ไร่

มีรายได้จากภาคเกษตรกรรมดังนี้

- รายได้จากการเพาะปลูกข้าว ประมาณปีละ 9,000 บาท/ครัวเรือน
- รายได้จากการการปลูกมันสำปะหลัง ประมาณปีละ 10,000 บาท/ครัวเรือน
- รายได้จากการปลูกผักสวนครัว ประมาณปีละ 7,000 บาท/ครัวเรือน

รายได้จากภาคอื่นๆ

- จากโรงงานอุตสาหกรรม ประมาณปีละ 20,000 บาท/ครัวเรือน
- จากการสร้างอาชีพ ประมาณปีละ 8,000 บาท/ครัวเรือน
- จากการรับจ้างทั่วไป ประมาณปีละ 10,000 บาท/ครัวเรือน
- จากการค้าขาย ประมาณปีละ 10,000 บาท/ครัวเรือน
- จากการรับราชการและอื่นๆ ประมาณปีละ 150,000 บาท/ครัวเรือน

### 6.2 การประมง

มีการขึ้นทะเบียนข้อมูลผู้ประกอบการสัตว์น้ำของจังหวัดนครราชสีมา ไว้เป็นกลุ่มวิสาหกิจชุมชน กลุ่มผู้เลี้ยงปลาตู้บึงกุ่ม ตำบลมะเริง ตั้งอยู่เลขที่ 70/2 หมู่ที่ 6 ตำบลมะเริง

### 6.3 การปศุสัตว์

สัตว์เศรษฐกิจสำคัญที่สร้างรายได้ในจังหวัดนครราชสีมา ได้แก่ โคเนื้อ โคนม กระบือ ไก่เนื้อ/ไก่พื้นเมือง และสุกร มีเกษตรกรผู้เลี้ยงสัตว์ 216,511 ครัวเรือน สัดส่วนมูลค่าเพิ่ม ณ ราคาประจำปี สาขาปศุสัตว์ 6,965 ล้านบาท

(1) โคเนื้อ (พันธุ์โคราชขาวกิว/ลูกผสม) ปริมาณผลิตเพิ่มขึ้นอย่างต่อเนื่องทุกปีในปี 2558 จำนวน 303,777 ตัว ราคาผลิต 15,004 บาท/ตัว ผลผลิตอันดับ 1 ของประเทศ

(2) โคนม/น้ำนมดิบ ปริมาณผลิตโคนมในปี 2558 จำนวน (ข้อมูล : จังหวัดนครราชสีมา)

## 6.4 การบริการ

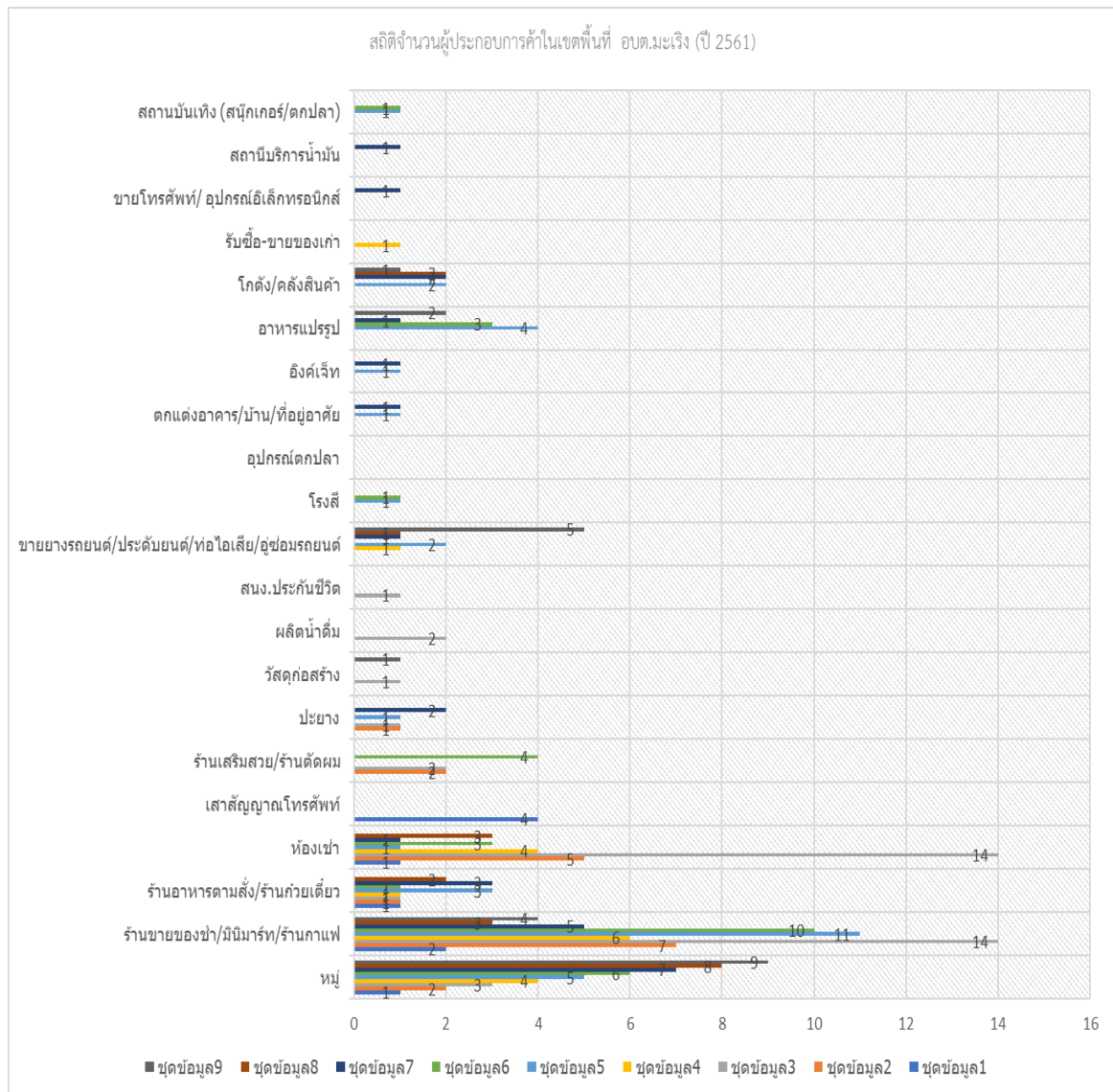

## 6.5 การท่องเที่ยว

ด้วยในเขตพื้นที่ขององค์การบริหารส่วนตำบลมะเริงมีลักษณะเป็นสังคมแบบกลุ่มปฐมภูมิ (สังคมชนบท) มีความสัมพันธ์แบบใกล้ชิดสนิทสนมเป็นส่วนตัวกัน ซึ่งมีการติดต่อกันแบบโดยตรงและส่วนตัว จึงสามารถแสดงความรู้สึกได้อย่างเต็มที่ และมีการติดต่อกันมาเป็นระยะเวลายาวนาน ถึงแม้ว่าปัจจุบันรูปแบบของสังคมเมืองจะเริ่มเข้ามามีบทบาทในเขตพื้นที่และการดำเนินชีวิตประจำวันของประชาชน

ปัจจุบันรูปแบบการท่องเที่ยวในบ้านเราได้ปรับเปลี่ยนไปหลายแนวทาง แต่ในพื้นที่ขององค์การบริหารส่วนตำบลมะเริง ยังยึดแนวทางการท่องเที่ยวตามประเพณีนิยมที่ทำกันมายาวนานโดยยึดเทศกาลที่เกี่ยวข้องกับประเพณีทางศาสนาเป็นหลัก ดังนี้

กิจกรรม	ระยะเวลา	สถานที่ดำเนินการ
บุญงานวัดบ้านพระ	กุมภาพันธ์ ของทุกปี	วัดบ้านพระ
บุญงานวัดบ้านโคก	กุมภาพันธ์ ของทุกปี	วัดบ้านโคกคอนอินทร์เจริญธรรม
บุญงานวัดบ้านบึงสาร	มีนาคม ของทุกปี	วัดบ้านบึงสาร
บุญงานวัดกระทอน	มีนาคม ของทุกปี	วัดบ้านกระทอน
เทศกาลกวนข้าวทิพย์ (เทศกาลเดือน 11) ตักบาตรเทโว	วันออกพรรษา	วัดบ้านพระ , วัดบ้านโคกคอนอินทร์เจริญธรรม , วัดบ้านบึงสาร , วัดบ้านกระทอน
บุญเทศน์มหาชาติ	-	ทุกวัดในตำบล

ข้อมูล : แผนการท่องเที่ยว อบต.มะเริง ปี 2561

## 6.6 การพาณิชย์และกลุ่มอาชีพ

ประชากรส่วนใหญ่ประกอบอาชีพเกษตรกรรมที่สำคัญได้แก่ การทำนา และการเลี้ยงสัตว์ เลี้ยงไก่ไข่ เลี้ยงเป็ด รองลงมาจะเป็นอาชีพรับจ้างทั่วไป ค้าขาย หรือรับราชการ โดยคิดเป็นประกอบอาชีพจากเกษตรกรรมร้อยละ 80 ส่วนอื่น ๆ คิดเป็นร้อยละ 20 เป็นต้น

- มีพื้นที่ทำนา จำนวน 3,095 ไร่
- มีพื้นที่ปลูกมันสำปะหลัง จำนวน 1,148 ไร่
- มีพื้นที่ปลูกผักสวนครัว จำนวน 6,128 ไร่

มีรายได้จากภาคเกษตรกรรมดังนี้

- รายได้จากการเพาะปลูกข้าว ประมาณปีละ 9,000 บาท/ครัวเรือน
- รายได้จากการการปลูกมันสำปะหลัง ประมาณปีละ 10,000 บาท/ครัวเรือน
- รายได้จากการปลูกผักสวนครัว ประมาณปีละ 7,000 บาท/ครัวเรือน

รายได้จากภาคอื่น ๆ

- จากโรงงานอุตสาหกรรม ประมาณปีละ 20,000 บาท/ครัวเรือน
- จากการสร้างอาชีพ ประมาณปีละ 8,000 บาท/ครัวเรือน
- จากการรับจ้างทั่วไป ประมาณปีละ 10,000 บาท/ครัวเรือน
- จากการค้าขาย ประมาณปีละ 10,000 บาท/ครัวเรือน
- จากการรับราชการและอื่น ๆ ประมาณปีละ 150,000 บาท/ครัวเรือน

## 7. ศาสนา ประเพณี วัฒนธรรม

### 7.1 การนับถือศาสนา

ในเขตองค์การบริหารส่วนตำบลมะเริง ประชาชนส่วนใหญ่นับถือศาสนาพุทธ คิดเป็นร้อยละ 99 ของจำนวนประชากรทั้งหมด มีศาสนสถานซึ่งอยู่ในเขตองค์การบริหารส่วนตำบลมะเริงซึ่งเป็นสถานที่ปฏิบัติพิธีกรรมทางศาสนา จำนวน 4 แห่ง ได้แก่

1. วัดบ้านพระ ตั้งอยู่ ณ บ้านพระ หมู่ที่ 4
2. วัดบ้านบึงสาร ตั้งอยู่ ณ บ้านบึงสาร หมู่ที่ 5
3. วัดบ้านโคกคอนอินทร์ ตั้งอยู่ ณ บ้านโคก หมู่ที่ 7
4. วัดบ้านกระทอน ตั้งอยู่ ณ บ้านกระทอน หมู่ที่ 8

## 7.2 ประเพณีและงานประจำปี

ประเพณีท้องถิ่นที่สำคัญและเทศบาลมีส่วนร่วมอนุรักษ์และส่งเสริมวัฒนธรรมประเพณี มีดังนี้

- (1) เทศกาลวันขึ้นปีใหม่ ช่วงเดือน มกราคม ของทุกปี
- (2) ประเพณีสงกรานต์ ช่วงเดือน เมษายน ของทุกปี
- (3) ประเพณีแห่เทียนเข้าพรรษา ช่วงเดือน กรกฎาคม ของทุกปี
- (4) ประเพณีลอยกระทง ช่วงเดือน พฤศจิกายน ของทุกปี

ในเรื่องการอนุรักษ์วัฒนธรรมประเพณีนี้ องค์การบริหารส่วนตำบลมะเริงได้ให้ความสำคัญอย่างมาก และพยายามสืบสานวัฒนธรรมอันดีงามให้คงอยู่สืบไป

## 7.3 ภูมิปัญญาท้องถิ่น ภาษาถิ่น

### ภาษาถิ่นในจังหวัดนครราชสีมา

จังหวัดนครราชสีมาเป็นจังหวัดที่มีกลุ่มชาติพันธุ์หลายกลุ่มอาศัยอยู่จึงทำให้เกิดการผสมผสานทางวัฒนธรรมมากมาย ทั้งด้านความเป็นอยู่ การแต่งกาย การละเล่น ประเพณี ความเชื่อ รวมถึงการใช้ภาษา แม้ในปัจจุบันจะมีบางกลุ่มชาติพันธุ์ที่เริ่มจะถูกกลืนไปบ้าง แต่ในสำนึกของกลุ่มคนชาติพันธุ์ดั้งเดิมนั้นก็ตระหนักเห็นความสำคัญในวัฒนธรรมของตนของบรรพบุรุษ และพยายามที่จะอนุรักษ์ให้คงอยู่คู่กับชุมชน ดังเช่น ภาษาถิ่น อาทิ ภาษาไทยโคราช ภาษาไทยลาว ภาษามอญ ภาษาไทยยวน และภาษาชาวนน เป็นต้น

## 7.4 สินค้าพื้นเมืองและของที่ระลึก



### ประเภทผลิตภัณฑ์ :

ของใช้ ของประดับตกแต่งของที่ระลึก

(วิมานเมฆ) รหัสโอท็อป 30010016371699

ระดับ \* \* (ปี 2555)

สถานที่จัดจำหน่าย 13 หมู่ที่ 8 บ้านกระทอน

ต.มะเริง อ.เมืองนครราชสีมา จ.นครราชสีมา



### ประเภทผลิตภัณฑ์ : อาหาร

ผลิตภัณฑ์ขนมจีนแปรรูปจากข้าวโดยการหมัก

เป็นผลิตภัณฑ์คุณภาพดี อร่อย สะอาด ถูกหลักอนามัย

สถานที่จัดจำหน่าย 22 หมู่ที่ 6 บ้านพระ

ต.มะเริง อ.เมืองนครราชสีมา จ.นครราชสีมา

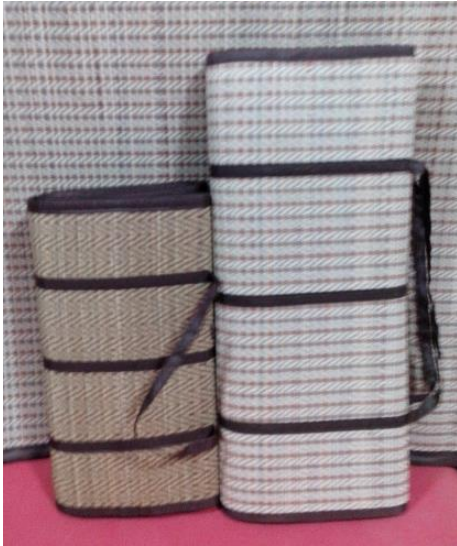

**ประเภทผลิตภัณฑ์ :**

ของใช้ ของประดับตกแต่งและของที่ระลึก  
 มีลักษณะเป็นเสื่อม้วน คุณภาพดี ทนทาน สวยงาม  
 มีให้เลือกมากมาย  
 สถานที่จัดจำหน่าย 13 หมู่ที่ 8 บ้านกระทอน  
 ต.มะเรียง อ.เมืองนครราชสีมา จ.นครราชสีมา

**8. ทรัพยากรธรรมชาติ**

**8.1 น้ำ**

มีสายน้ำธรรมชาติไหลผ่านในเขตตำบลมะเรียง 2 แห่ง คือลำตะคองเก่า และลำตะคองใหญ่(ต้นทางของน้ำไหลจากเขื่อนลำตะคอง) และคลองชลประทาน (คลองคอนกรีต) 1 แห่ง

**8.2 ป่าไม้**

- ไม่มีป่าไม้ในเขตพื้นที่

**8.3 ภูเขา**

- ไม่มีภูเขาในเขตพื้นที่

**8.4 ทรัพยากรธรรมชาติที่สำคัญขององค์กรปกครองส่วนท้องถิ่น**



(1) ตาล

ชื่อสามัญ Asian palmyra palm, Palmyra palm, Brab palm, Doub palm, Fan palm, Lontar palm, Toddy palm, Tala palm, Wine palm

ตาล ชื่อวิทยาศาสตร์ Borassus flabellifer L. จัดอยู่ในวงศ์ปาล์ม ([ARECACEAE](#)) ซึ่งแต่เดิมใช้ชื่อวงศ์ว่า [PALMAE](#) หรือ [PALMACEAE](#) ต้นตาล จัดเป็นพืชดั้งเดิมของทวีปแอฟริกา และภายหลังได้ขยายแพร่พันธุ์ไปเรื่อย ๆ จนมีอยู่ทั่วไปในเอเชียเขตร้อนรวมทั้งประเทศไทยด้วย ซึ่งพบทั่วไปในทุกภาคของประเทศ

## ส่วนที่ 2

ยุทธศาสตร์การพัฒนาขององค์กรปกครองส่วนท้องถิ่น



## ส่วนที่ 2

### ยุทธศาสตร์การพัฒนองค์กรปกครองส่วนท้องถิ่น

#### 1. ความสัมพันธ์ระหว่างแผนพัฒนาระดับมหภาค

#### ยุทธศาสตร์ชาติ ระยะ 20 ปี

#### กรอบยุทธศาสตร์ชาติระยะ 20 ปี (พ.ศ. 2560 – 2579)

**เพื่อให้บรรลุวิสัยทัศน์**  
 “ประเทศมีความมั่นคง มั่งคั่ง ยั่งยืน  
 เป็นประเทศพัฒนาแล้ว ด้วยการพัฒนา  
 ตามปรัชญาของเศรษฐกิจพอเพียง”  
 นำไปสู่การพัฒนาให้คนไทยมีความสุข  
 และตอบสนองต่อการบรรลุ  
 ซึ่งผลประโยชน์แห่งชาติ ในการที่จะพัฒนา  
 คุณภาพชีวิต สร้างรายได้ระดับสูง  
 เป็นประเทศพัฒนาแล้ว และสร้างความสุขของ  
 คนไทย **สังคมมีความมั่นคง เสมอภาคและ  
 เป็นธรรม** ประเทศสามารถแข่งขันได้ในระบบ  
 เศรษฐกิจ

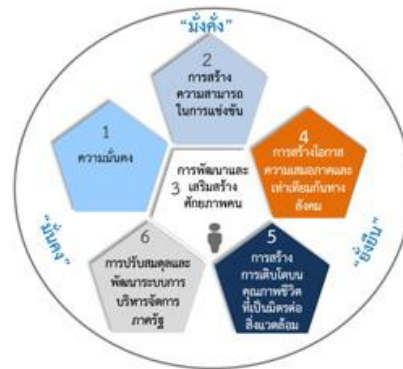

- **วิสัยทัศน์**

“ประเทศไทยมีความมั่นคง มั่งคั่ง ยั่งยืน เป็นประเทศพัฒนาแล้ว ด้วยการพัฒนาตามหลักปรัชญาของเศรษฐกิจพอเพียง” หรือเป็นคติพจน์ประจำชาติว่า “มั่นคง มั่งคั่ง ยั่งยืน”

(1) **ความมั่นคง**

- (1.1) การมีความมั่นคงปลอดภัยและการเปลี่ยนแปลงทั้งภายในประเทศปลอดภัยนอกประเทศในทุกระดับทั้งระดับประเทศ สังคม ชุมชน ครัวเรือน และปัจเจกบุคคล
- (1.2) ความมั่นคงในทุกมิติ ทั้งมิติเศรษฐกิจ สังคม สิ่งแวดล้อมและการเมือง
- (1.3) ประเทศมีความมั่นคงในเอกราชและอธิปไตย มีสถาบันชาติ ศาสนา พระมหากษัตริย์ที่เข้มแข็ง เป็นศูนย์กลาง และเป็นที่ยึดเหนี่ยวจิตใจของประชาชน
- (1.4) ระบบการเมืองที่มั่นคงเป็นกลไกที่นำไปสู่การบริหารประเทศที่ต่อเนื่องและโปร่งใส ตามหลักธรรมาภิบาล สังคมมีความปรองดองและความสามัคคี สามารถผนึกกำลังเพื่อพัฒนาประเทศ ชุมชนมีความเข้มแข็ง ครอบครัวมีความอบอุ่น
- (1.5) ความมั่นคงของอาหาร พลังงาน และน้ำ ประชาชนมีความมั่นคงในชีวิต มีงานและรายได้ที่มั่นคงพอเพียงกับการดำรงชีวิต มีที่อยู่อาศัยและความปลอดภัยในชีวิตและทรัพย์สิน

## (2) ความมั่งคั่ง

(2.1) ประเทศไทยมีการขยายตัวของเศรษฐกิจอย่างต่อเนื่อง จนเข้าสู่กลุ่มประเทศรายได้สูง ความเหลื่อมล้ำของการพัฒนาลดลง ประชากรได้รับผลประโยชน์จากการพัฒนาอย่างเท่าเทียมกันมากขึ้น

(2.2) เศรษฐกิจมีความสามารถในการแข่งขันสูง สามารถสร้างรายได้ทั้งจากภายในและภายนอกประเทศ สร้างฐานเศรษฐกิจและสังคมแห่งอนาคต และเป็นจุดสำคัญในระดับภูมิภาคและระดับโลก เกิดสายสัมพันธ์ทางเศรษฐกิจและการค้าอย่างมีพลัง

(2.3) ความสมบูรณ์ในทุนที่จะสามารถสร้างการพัฒนาต่อเนื่อง ได้แก่ ทุนมนุษย์ ทุนทางปัญญา ทุนทางการเงิน ทุนที่เป็นเครื่องมือเครื่องจักร ทุนทางสังคม และทุนทรัพยากรธรรมชาติและสิ่งแวดล้อม

## (3) ความยั่งยืน

(3.1) การพัฒนาที่สามารถสร้างความเจริญ รายได้ และคุณภาพชีวิตของประชาชนให้เพิ่มขึ้นอย่างต่อเนื่อง ซึ่งเป็นการเจริญเติบโตของเศรษฐกิจที่ไม่ใช้ทรัพยากรธรรมชาติเกินพอดี ไม่สร้างมลภาวะต่อสิ่งแวดล้อม จนเกินความสามารถในการรองรับและเยียวยาของระบบนิเวศน์

(3.2) การผลิตและการบริโภคเป็นมิตรกับสิ่งแวดล้อมและสอดคล้องกับกฎระเบียบของประชาคมโลกซึ่งเป็นที่ยอมรับร่วมกัน ความอุดมสมบูรณ์ของทรัพยากรธรรมชาติและสิ่งแวดล้อมมีคุณภาพดีขึ้น คนมีความรับผิดชอบต่อสังคม มีความเอื้ออาทร เสียสละเพื่อผลประโยชน์ส่วนรวม

(3.3) มุ่งประโยชน์ส่วนรวมอย่างยั่งยืน ให้ความสำคัญกับการมีส่วนร่วมของประชาชนทุกภาคส่วนในสังคม ยึดถือและปฏิบัติตามปรัชญาของเศรษฐกิจพอเพียงเพื่อการพัฒนาในระดับอย่างสมดุล มีเสถียรภาพและยั่งยืน

**อนาคตประเทศไทย ปี 2579 : ร่วมมือกันขับเคลื่อนประเทศให้ก้าวไปสู่**

1. เศรษฐกิจและสังคมไทยมีการพัฒนาอย่างมั่นคงและยั่งยืน โดยสถาบันหลักของชาติดำรงอยู่อย่างมั่นคง เป็นจุดยึดเหนี่ยวของสังคม มีความสามัคคีของคนในชาติมีความสงบและอยู่ร่วมกันอย่างสันติสุขในทุกพื้นที่ และมีระดับการได้ในกลุ่มประเทศรายได้สูง ประเทศไทยมีบทบาทสำคัญในภูมิภาคและโลก

2. ระบบเศรษฐกิจเป็น Trading Nation และฐานเศรษฐกิจดิจิทัล ที่มีการเติบโตอย่างมีคุณภาพ มีเสถียรภาพ แข่งขันบนฐานการพัฒนานวัตกรรม และมีฐานการผลิตบริการและลงทุนที่เชื่อมโยงในอาเซียน เพื่อให้ประเทศไทยเข้าสู่การมีรายได้สูงภายในปี 2579 และกลายเป็นประเทศพัฒนาแล้วโดย

2.1 ภาคเกษตร พัฒนามุ่งสู่ความมั่นคงและปลอดภัยด้านอาหารและเป็นฐานการผลิต bio-bases ที่สำคัญ และผลิตภาพการผลิตสูง

2.2 ภาคอุตสาหกรรม ยกกระดับศักยภาพฐานอุตสาหกรรมเดิม พัฒนาอุตสาหกรรมอนาคตให้เป็นฐานรายได้ใหม่ โดยมุ่งสู่การเป็นศูนย์กลางการผลิต การค้า และการลงทุนในอนุภูมิภาคและภูมิภาคอาเซียน เช่น ศูนย์การผลิตรถยนต์และชิ้นส่วนและศูนย์ทดสอบและวิจัยพัฒนารถยนต์และ

ชั้นส่วนของเอเชีย ศูนย์กลางการผลิตพลังงาน/วัสดุชีวภาพของภูมิภาคอาเซียน ศูนย์กลางการผลิตอุตสาหกรรมดิจิทัล เป็นต้น

2.3 ภาคบริการ ยกระดับศักยภาพ/คุณภาพธุรกิจบริการเดิม และส่งเสริมธุรกิจบริการอนาคตให้เป็นฐานรายได้ใหม่ โดยมุ่งสู่การเป็นศูนย์กลางการลงทุนและการให้บริการของภูมิภาคอาเซียน เช่น ศูนย์กลางการให้บริการสุขภาพของภูมิภาคอาเซียน เมืองหลวงแห่งการท่องเที่ยวและบริการของอาเซียน ศูนย์บริการทางการเงิน การศึกษานานาชาติ และบริการด้านโลจิสติกส์ เป็นต้น

2.4 วิสาหกิจและการดำเนินธุรกิจ วิสาหกิจขนาดกลาง ขนาดย่อมเข้มแข็ง เป็นฐานการผลิตและบริการที่สำคัญของประเทศ

3. คนไทยในอนาคต มีศักยภาพในการร่วมกันพัฒนาประเทศ สามารถปรับตัวรองรับบริบทการพัฒนาในอนาคต มีความพร้อมทั้งกาย ใจ สติปัญญาที่มีทักษะวิเคราะห์อย่างมีเหตุผล มีการเรียนรู้ตลอดชีวิต มีภูมิคุ้มกันต่อการเปลี่ยนแปลง มีจิตสำนึกวัฒนธรรมที่ดีงาม รู้คุณค่าความเป็นไทย และมีความรับผิดชอบ เป็นรากฐานที่มั่นคงของชุมชน สังคม รักชาติและสถาบันพระมหากษัตริย์

4. สังคมไทยเป็นสังคมที่เป็นธรรม มีความเหลื่อมล้ำน้อย อัตราความยากจนต่ำ มีการกระจายโอกาสการเข้าถึงทรัพยากรการสาธารณสุข การศึกษา บริการทางสังคมที่มีคุณภาพและกระบวนการยุติธรรมอย่างทั่วถึง โดยที่ประชาชนทุกช่วงวัยมีคุณภาพชีวิตที่ดี ครอบครัวยุติมีสุข ไม่คอร์รัปชัน

5. เศรษฐกิจและสังคมพัฒนาอย่างเป็นมิตรกับสิ่งแวดล้อม เป็นประเทศที่มีระบบเศรษฐกิจสีเขียวระดับการปล่อยก๊าซคาร์บอนไดออกไซด์ต่ำ มีพื้นที่สีเขียวใหญ่ขึ้น ประชาชนมีพฤติกรรมการผลิตและการบริโภคที่เป็นมิตรต่อสิ่งแวดล้อม

6. การบริหารภาครัฐโปร่งใส มีประสิทธิภาพ รับผิดชอบ ตรวจสอบได้อย่างเป็นธรรมและประชาชนมีส่วนร่วม มีการกระจายอำนาจและแบ่งภารกิจรับผิดชอบที่เหมาะสมระหว่างส่วนกลาง ภูมิภาค และท้องถิ่น

### กรอบแนวทางที่สำคัญของยุทธศาสตร์

ยุทธศาสตร์	กรอบแนวทางที่สำคัญ
1. ยุทธศาสตร์ด้านความมั่นคง	(1) การเสริมสร้างความมั่นคงของสถาบันหลักของชาติและการปกครองระบอบประชาธิปไตยอันมีพระมหากษัตริย์เป็นประมุข (2) การปฏิรูปกลไกการบริหารประเทศ (3) การป้องกันและแก้ไขการก่อความไม่สงบในจังหวัดชายแดนภาคใต้ (4) การบริหารจัดการความมั่นคงชายแดนและชายฝั่งทะเล (5) การพัฒนาระบบ กลไก มาตรการและความร่วมมือระหว่างประเทศทุกระดับ (6) การพัฒนาเสริมสร้างศักยภาพการผนึกกำลังป้องกันประเทศและกองทัพ (7) การพัฒนาระบบการเตรียมพร้อมแห่งชาติ รักษาความมั่นคงของฐานทรัพยากรธรรมชาติ สิ่งแวดล้อม และการปกป้องรักษาประโยชน์แห่งชาติทางทะเล รวมทั้งเสริมสร้างความมั่นคงทางอาหารพลังงาน และน้ำ (8) การปรับกระบวนการทำงานของกลไกที่เกี่ยวข้องจากแนวตั้งสู่แนวนอนมากขึ้น

ยุทธศาสตร์	กรอบแนวทางที่สำคัญ
<p>2. ยุทธศาสตร์ด้านการสร้างความสามารถในการแข่งขัน</p>	<p>(1) สมรรถนะทางเศรษฐกิจ ได้แก่ รักษาเสถียรภาพทางเศรษฐกิจและสร้างความเชื่อมั่น ส่งเสริมการค้าและการลงทุนทั้งภาครัฐและเอกชน และพัฒนาประเทศสู่ความเป็นชาติการค้าเพื่อเป็นศูนย์กลางการค้าและได้ประโยชน์จากห่วงโซ่มูลค่าในภูมิภาคเพิ่มขึ้น</p> <p>(2) การพัฒนาภาคการผลิตและบริการ ภาคเกษตร ได้แก่ เสริมสร้างฐานการผลิต การเกษตรให้เข้มแข็งและยั่งยืน เพิ่มขีดความสามารถในการแข่งขันของภาคเกษตร พัฒนาสินค้าเกษตรและอาหารที่มีศักยภาพในการแข่งขันและส่งเสริมเกษตรกรรายย่อยให้ปรับไปสู่รูปแบบการเกษตรยั่งยืนที่เป็นมิตรกับสิ่งแวดล้อมและรวมกลุ่มเกษตรกรในการพัฒนาอาชีพที่เข้มแข็งภาคอุตสาหกรรมที่มีศักยภาพในอนาคต เป็นต้น และภาคบริการ พัฒนายกระดับผลิตภัณฑ์การท่องเที่ยว ผลักดันประเทศไทยสู่การเป็นศูนย์กลางการให้บริการสุขภาพ และส่งเสริมธุรกิจบริการที่มีศักยภาพ</p> <p>(3) พัฒนาผู้ประกอบการและเศรษฐกิจชุมชน ได้แก่ พัฒนาทักษะและองค์ความรู้ของผู้ประกอบการไทย พัฒนาและยกระดับผลิตภาคแรงงานเพื่อสร้างเสริมขีดความสามารถในการแข่งขันของประเทศ พัฒนาวិสาหกิจขนาดกลางและขนาดย่อมสู่สากล ยกระดับศักยภาพของสินค้าหนึ่งตำบลหนึ่งผลิตภัณฑ์ (OTOP) ไทยให้ก้าวไกลสู่สากล และพัฒนาวិสาหกิจชุมชนและสถาบันเกษตรกร</p> <p>(4) การพัฒนาพื้นที่เศรษฐกิจพิเศษและเมือง โดยพัฒนาเขตเศรษฐกิจพิเศษชายแดน พัฒนาพื้นที่เศรษฐกิจบริเวณชายฝั่งทะเลตะวันออก พัฒนาระบบเมืองศูนย์กลางความเจริญของประเทศ และพัฒนาคลัสเตอร์อุตสาหกรรมและบริการที่มีศักยภาพในการขับเคลื่อนประเทศ</p> <p>(5) การลงทุนพัฒนาโครงสร้างพื้นฐานในด้านการขนส่ง ความมั่นคงและพลังงาน ระบบเทคโนโลยีสารสนเทศและการสื่อสารและการวิจัยและพัฒนา</p> <p>(6) การเชื่อมโยงกับภูมิภาคและเศรษฐกิจโลก สร้างความเป็นหุ้นส่วนการพัฒนา กับประเทศในอนุภูมิภาค ภูมิภาค และนานาชาติ ส่งเสริมให้ประเทศไทยเป็นฐานของการประกอบธุรกิจ ส่งเสริมความร่วมมือกับภูมิภาคและนานาชาติในการสร้างความมั่นคงด้านพลังงาน อาหาร สิ่งแวดล้อม และการบริหารจัดการภัยพิบัติ ส่งเสริมบทบาทการเป็นผู้ประสานประโยชน์ในการเชื่อมโยงและสร้างความสมดุลของความสัมพันธ์ของประเทศไทยกับกลุ่มอำนาจทางเศรษฐกิจต่างๆ เพิ่มบทบาทและการมีส่วนร่วมของไทยในองค์การระหว่างประเทศในการผลักดันการพัฒนาในอนุภูมิภาคและภูมิภาค สนับสนุนสนุนการเปิดการค้าเสรี และสร้างองค์ความรู้ด้านการต่างประเทศต่อส่วนต่างๆ และสาธารณชนไทย</p>

ยุทธศาสตร์	กรอบแนวทางที่สำคัญ
3. ยุทธศาสตร์ การพัฒนาและ เสริมสร้าง ศักยภาพคน	<p>(1) การพัฒนาศักยภาพคนตลอดช่วงชีวิตให้สนับสนุนการเจริญเติบโตของประเทศ โดยพัฒนาเริ่มตั้งแต่ในครรภ์และต่อเนื่องไปตลอดช่วงชีวิต</p> <p>(2) การยกระดับคุณภาพการศึกษาและการเรียนรู้ให้มีคุณภาพดี เท่าเทียม และทั่วถึง</p> <p>(3) การสร้างเสริมให้คนมีสุขภาพที่ดี</p> <p>(4) การสร้างความอยู่ดีมีสุขของครอบครัวไทยให้เอื้อต่อการพัฒนาคน</p>
4. ยุทธศาสตร์ ด้านการสร้างโอกาส ความเสมอภาค และเท่าเทียม กันทางสังคม	<p>(1) การสร้างความมั่นคงและการลดความเหลื่อมล้ำทางด้านเศรษฐกิจและสังคม</p> <p>(2) การพัฒนาระบบบริการและระบบบริหารจัดการสุขภาพ</p> <p>(3) การสร้างสภาพแวดล้อมและนวัตกรรมที่เอื้อต่อการดำรงชีวิตในสังคมสูงวัย</p> <p>(4) การสร้างความเข้มแข็งของสถาบันทางสังคมและทุนทางวัฒนธรรมและความเข้มแข็งของชุมชน</p> <p>(5) การพัฒนาการสื่อสารมวลชนให้เป็นกลไกในการสนับสนุนการพัฒนา</p>
5. ยุทธศาสตร์ ด้านการสร้างการ เติบโตบนคุณภาพ ชีวิตที่เป็นมิตร กับสิ่งแวดล้อม	<p>(1) การจัดระบบอนุรักษ์ พื้่นฟู และป้องกันการทำลายทรัพยากรธรรมชาติ</p> <p>(2) การวางระบบบริหารจัดการน้ำให้มีประสิทธิภาพทั้ง 25 กลุ่มน้ำ เน้นการปรับระบบการบริหารจัดการอุทกภัยอย่างบูรณาการ</p> <p>(3) การพัฒนาและใช้พลังงานที่เป็นมิตรกับสิ่งแวดล้อมในทุกภาคเศรษฐกิจ</p> <p>(4) การพัฒนาเมืองอุตสาหกรรมเชิงนิเวศและเมืองที่เป็นมิตรกับสิ่งแวดล้อม</p> <p>(5) การร่วมลดปัญหาโลกร้อนและปรับตัวให้พร้อมกับการเปลี่ยนแปลงสภาพภูมิอากาศ</p> <p>(6) การใช้เครื่องมือทางเศรษฐศาสตร์และนโยบายการคลังเพื่อสิ่งแวดล้อม</p>
6. ยุทธศาสตร์ ด้านการปรับสมดุล และพัฒนาระบบการ บริหารจัดการ	<p>(1) การปรับปรุงการบริหารจัดการรายได้และรายจ่ายของภาครัฐ</p> <p>(2) การพัฒนาระบบการให้บริการประชาชนของหน่วยงานภาครัฐ</p> <p>(3) การปรับปรุงบทบาท ภารกิจ และโครงสร้างของหน่วยงานภาครัฐ ให้มีขนาดที่เหมาะสม</p> <p>(4) การวางระบบบริหารงานราชการแบบบูรณาการ</p> <p>(5) การพัฒนาระบบบริหารจัดการกำลังคนและพัฒนาบุคลากรภาครัฐในการปฏิบัติราชการ</p> <p>(6) การต่อต้านการทุจริตและประพฤติมิชอบ</p> <p>(7) การปรับปรุงแก้ไขกฎหมาย ระเบียบ และข้อบังคับให้มีความชัดเจน ทันสมัย เป็นธรรม และสอดคล้องกับข้อบังคับสากลหรือข้อตกลงระหว่างประเทศ ตลอดจนพัฒนาหน่วยงานภาครัฐและบุคลากรที่มีหน้าที่เสนอความเห็นทางกฎหมายให้มีศักยภาพ</p>

## แผนพัฒนาเศรษฐกิจและสังคมแห่งชาติ ฉบับที่ 12 (พ.ศ.2560 – 2564)



### ➤ หลักการของแผนพัฒนาเศรษฐกิจฯ ฉบับที่ 12

1. ยึดหลัก “ปรัชญาของเศรษฐกิจพอเพียง” อย่างต่อเนื่องจากแผนพัฒนาฯ ฉบับที่ 9-11
2. คนไทยให้เป็นพลังสำคัญในการพัฒนาประเทศ โดยมีลักษณะสำคัญ 5 ประการ ได้แก่ มีความเชี่ยวชาญเฉพาะด้าน มีทักษะในการคิดเชิงสังเคราะห์ มีความคิดสร้างสรรค์ มีความเคารพในความแตกต่าง และมีจุดยืนทางจริยธรรม
3. ชุมชนภาคประชาสังคมภาคเอกชนและภาครัฐร่วมกันพัฒนาประเทศบนหลักการ ร่วมคิด ร่วมทำ ร่วมรับผิดชอบ และร่วมรับผลประโยชน์จากการพัฒนา
4. มีการพัฒนาเชิงบูรณาการระหว่างหน่วยงานที่ยึดพื้นที่เป็นหลัก
5. ปรับปรุงกฎหมายและกฎระเบียบต่างๆ ให้เอื้อต่อการขับเคลื่อนการพัฒนาในทุกระดับ

### ➤ เป้าหมายสำคัญของแผนพัฒนาฯ ฉบับที่ 12

1. คนไทยทุกคนมีคุณภาพสามารถปรับตัวรองรับสังคมสูงวัยและบริบทการพัฒนาในอนาคต โดย
  - 1) ค่าดัชนีการพัฒนามนุษย์ไม่ต่ำกว่า 0.8 คะแนน
  - 2) IQ เฉลี่ย ไม่ต่ำกว่าเกณฑ์มาตรฐาน 100
  - 3) ร้อยละ 70 ของเด็กไทยมีคะแนน IQ ไม่ต่ำกว่าเกณฑ์มาตรฐาน
  - 4) ผลคะแนนสอบ PISA ในแต่ละวิชาไม่ต่ำกว่า 500
  - 5) สัดส่วนของผู้ผ่านการทดสอบมาตรฐานอาชีพและมาตรฐานฝีมือแรงงานเพิ่มขึ้น
2. สังคมมีความเหลื่อมล้ำน้อยลง โดย
  - 1) รายได้เฉลี่ยต่อหัวของกลุ่มประชากรร้อยละ 40 ที่มีรายได้ต่ำสุด เพิ่มขึ้นไม่ต่ำกว่าร้อยละ 15/ปี
  - 2) การถือครองสินทรัพย์ทางการเงินของกลุ่มประชากรร้อยละ 40 ที่มีรายได้ต่ำสุดเพิ่มขึ้น
  - 3) สัดส่วนประชากรที่อยู่ใต้เส้นความยากจนลดลงเหลือร้อยละ 7.4

**3. มีระบบเศรษฐกิจที่เข้มแข็งและแข่งขันได้ โดย**

- 1) เศรษฐกิจขยายตัวเฉลี่ยไม่ต่ำกว่าร้อยละ 5 โดยมีรายได้ต่อหัวเป็น 8,200 ดอลลาร์ สหรัฐ.
- 2) มีอันดับความสามารถในการแข่งขันทางเศรษฐกิจของประเทศซึ่งประเมินโดย IMD ให้อยู่ในกลุ่ม 1 ใน 25 ของประเทศแรก มีรายได้จากการท่องเที่ยวไม่ต่ำกว่า 3 ล้านล้านบาท
- 3) เกษตรกรมีรายได้เงินสดสุทธิทางการเกษตรเพิ่มขึ้นเป็น 59,460 บาทต่อครัวเรือน
- 4) พื้นที่การทำเกษตรอินทรีย์ที่ได้รับการรับรองมาตรฐานเพิ่มขึ้นเป็น 500,000 ไร่

**4. รักษาทุนทางธรรมชาติและคุณภาพสิ่งแวดล้อมเพื่อสนับสนุนการเติบโตที่เป็นมิตรกับสิ่งแวดล้อม มีความมั่นคง อาหาร พลังงาน และน้ำ โดย**

- 1) เพิ่มพื้นที่ป่าไม้ให้ได้ร้อยละ 40 ของพื้นที่ประเทศ
- 2) พื้นที่ป่าชายเลนเพิ่มจาก 1.53 เป็น 1.58 ล้านไร่
- 3) การปล่อยก๊าซเรือนกระจกในภาคพลังงานและคมนาคมขนส่ง ลดลงไม่น้อยกว่าร้อยละ 7

**5. มีความมั่นคงในเอกราชและอธิปไตย สังคมปลอดภัย สามัคคี สร้างภาพลักษณ์ดี และเพิ่มความเชื่อมั่นของนานาชาติต่อประเทศไทย โดย**

- 1) ความขัดแย้งทางอุดมการณ์และความคิดและปัญหาอาชญากรรมลดลง
- 2) ประเทศไทยมีอันดับความเสี่ยงจากการก่อการร้ายต่ำกว่าอันดับที่ 20 ของโลก และมีอันดับความเสี่ยงจากการโจมตีด้านไซเบอร์ไม่ต่ำกว่าอันดับที่ 10 ของโลก

**6. มีระบบบริหารจัดการภาครัฐที่มีประสิทธิภาพทันสมัย โปร่งใส ตรวจสอบได้ กระจายอำนาจ และมีส่วนร่วมจากประชาชน โดย**

- 1) ประสิทธิภาพการบริหารจัดการและการให้บริการของภาครัฐ และประสิทธิภาพการประกอบธุรกิจของประเทศอยู่ในอันดับสองของอาเซียน
- 2) คะแนนดัชนีภาพลักษณ์คอร์ปชั่นให้อยู่สูงกว่าร้อยละ 50

**ประเด็นยุทธศาสตร์การพัฒนา**

**☞ ยุทธศาสตร์ที่ 1 การเสริมสร้างและพัฒนาศักยภาพทุนมนุษย์**

**แนวทางการพัฒนา**

- 1.1 การพัฒนาศักยภาพคนทุกกลุ่มวัยให้มีทักษะและความรู้ความสามารถ
- 1.2 การยกระดับคุณภาพการศึกษาและสร้างสภาพแวดล้อมที่เอื้อต่อการเรียนรู้ตลอดชีวิต
- 1.3 การลดปัจจัยเสี่ยงทางสุขภาพและส่งเสริมให้คนมีพฤติกรรมสุขภาพที่ดี
- 1.4 การเสริมสร้างความอยู่ดีกินดีมีสุขของสถาบันครอบครัวในการบ่มเพาะคนให้มีคุณภาพ
- 1.5 การหล่อหลอมคนไทยให้มีความเป็นพลเมืองที่ดีตามบรรทัดฐานของสังคมและส่งเสริมให้ภาคธุรกิจทำธุรกิจเพื่อสังคม
- 1.6 การสร้างสภาพแวดล้อมและวัฒนธรรมที่เหมาะสมกับสังคมสูงวัย

**☞ ยุทธศาสตร์ที่ 2 การสร้างความเป็นธรรมลดความเหลื่อมล้ำในสังคม**

**แนวทางการพัฒนา**

- 2.1 การให้ความช่วยเหลือทางสังคมเพื่อเป็นแต้มต่อแก่กลุ่มเป้าหมายประชากรร้อยละ 40 ที่มีรายได้ต่ำสุด

2.2 การพัฒนาระบบฐานข้อมูลรายได้ให้ครอบคลุมประชากรทั่วประเทศ เพื่อขยายความคุ้มครองทางสังคมและการจัดสวัสดิการที่สามารถเจาะจงกลุ่มเป้าหมายได้

2.3 การเสริมสร้างศักยภาพชุมชน การพัฒนาเศรษฐกิจชุมชน และการสร้างความเข้มแข็งการเงินฐานราก

2.4 การกำหนดนโยบายการคลังเพื่อลดความเหลื่อมล้ำในสังคมและเอื้อประโยชน์ต่อกลุ่มคนที่มีรายได้น้อยให้มีประสิทธิภาพเพิ่มขึ้น

2.5 การเข้าถึงกระบวนการยุติธรรมอย่างเสมอภาค

2.6 การกระจายการให้บริการภาครัฐทั้งด้านการศึกษา สาธารณสุข โครงสร้างพื้นฐาน และการจัดสวัสดิการในภูมิภาคให้มีความครอบคลุมและทั่วถึงทั้งในเชิงปริมาณและคุณภาพ รวมทั้งการจัดสรรทรัพยากรให้มีการกระจายตัวอย่างเป็นธรรม ตลอดจนการสร้างปัจจัยแวดล้อมทางธุรกิจรวมทั้งกฎหมาย

2.7 ส่งเสริมความเท่าเทียมทางเพศและบทบาทสตรีในระดับการบริหารและการตัดสินใจทั้งในระดับชาติและระดับท้องถิ่นเพื่อสนับสนุนการพัฒนาประเทศ

☞ ยุทธศาสตร์ที่ 3 การสร้างความเข้มแข็งทางเศรษฐกิจและแข่งขันได้อย่างยั่งยืน  
แนวทางการพัฒนา

3.1 การบริหารจัดการเศรษฐกิจส่วนร่วม

3.2 การเสริมสร้างและพัฒนาขีดความสามารถในการแข่งขันของภาคการผลิตและบริการ

☞ ยุทธศาสตร์ที่ 4 การเติบโตที่เป็นมิตรกับสิ่งแวดล้อมเพื่อการพัฒนาอย่างยั่งยืน  
แนวทางการพัฒนา

4.1 การรักษาทุนทางธรรมชาติเพื่อการพัฒนาที่ยั่งยืน

4.2 การบริหารจัดการน้ำให้เกิดความสมดุล ยั่งยืน

4.3 แก้ไขปัญหาวิกฤตสิ่งแวดล้อม

4.4 ส่งเสริมการผลิตและการบริโภคที่เป็นมิตรกับสิ่งแวดล้อม

4.5 พัฒนาระบบการบริหารจัดการและกลไกแก้ไขปัญหาความขัดแย้งด้าน

ทรัพยากรธรรมชาติและสิ่งแวดล้อม

4.6 สนับสนุนการลดการปล่อยก๊าซเรือนกระจก และเพิ่มขีดความสามารถในการปรับตัวต่อการเปลี่ยนแปลงสภาพภูมิอากาศ

4.7 บริหารจัดการเพื่อลดความเสี่ยงด้านภัยพิบัติ

4.8 การพัฒนาความร่วมมือด้านสิ่งแวดล้อมระหว่างประเทศ

☞ ยุทธศาสตร์ที่ 5 ความมั่นคง  
แนวทางการพัฒนา

5.1 รักษาความมั่นคงภายใน

5.2 พัฒนาเสริมสร้างศักยภาพการป้องกันประเทศ

5.3 ป้องกันและแก้ไขปัญหาการก่อการร้าย

5.4 การส่งเสริมความร่วมมือกับต่างประเทศด้านความมั่นคง



- 6.5 การรักษาความมั่นคงของชาติทางทะเล
- 6.6 การรักษาความมั่นคงทางทรัพยากรธรรมชาติและสิ่งแวดล้อม
- 6.7 การบริหารจัดการความมั่นคงเพื่อการพัฒนา

**ยุทธศาสตร์ที่ 6 การเพิ่มประสิทธิภาพการบริหารจัดการในภาครัฐและธรรมาภิบาลในสังคมไทย**

แนวทางการพัฒนา

- 6.1 ปรับปรุงโครงสร้างหน่วยงาน บทบาท ภารกิจ และคุณภาพบุคลากรภาครัฐให้มีความโปร่งใส ทันสมัย คล่องตัว มีขนาดที่เหมาะสม เกิดความคุ้มค่า
- 6.2 ปรับปรุงกระบวนการงบประมาณ และสร้างกลไกในการติดตามตรวจสอบการเงินการคลังภาครัฐ
- 6.3 เพิ่มประสิทธิภาพและยกระดับการให้บริการสาธารณะให้ได้มาตรฐานสากล
- 6.4 เพิ่มประสิทธิภาพการบริหารจัดการให้แก่องค์กรปกครองส่วนท้องถิ่น
- 6.5 ป้องกันและปราบปรามการทุจริตและประพฤติมิชอบ
- 6.6 ปฏิรูปกฎหมายและกระบวนการยุติธรรมให้มีความทันสมัย เป็นธรรม และสอดคล้องกับข้อบังคับสากลหรือข้อตกลงระหว่างประเทศ

**ยุทธศาสตร์ที่ 7 การพัฒนาโครงสร้างพื้นฐานและระบบโลจิสติกส์**

แนวทางการพัฒนา

- 7.1 การพัฒนาโครงสร้างพื้นฐานด้านคมนาคมขนส่ง
- 7.2 การสนับสนุนการพัฒนาระบบขนส่ง
- 7.3 การพัฒนาระบบโลจิสติกส์
- 7.4 การพัฒนาด้านพลังงาน
- 7.5 การพัฒนาเศรษฐกิจดิจิทัล
- 7.6 การพัฒนาสาธารณูปการด้านน้ำประปา

**ยุทธศาสตร์ที่ 8 วิทยาศาสตร์ เทคโนโลยี วิจัย และนวัตกรรม**

แนวทางการพัฒนา

- 8.1 เร่งส่งเสริมให้เกิดสังคมวัฒนธรรม และผลักดันงานวิจัยสู่การใช้ประโยชน์
- 8.2 พัฒนาสถานะแวดล้อมของการพัฒนาวิทยาศาสตร์ เทคโนโลยี วิจัยและนวัตกรรม

**ยุทธศาสตร์ที่ 9 การพัฒนาภูมิภาค เมือง และพื้นที่เศรษฐกิจ**

แนวทางการพัฒนา

- 9.1 การพัฒนาภาค (ภาคตะวันออกเฉียงเหนือ)
  - 1) เกษตรเพิ่มศักยภาพการผลิตสินค้าเกษตรสู่มาตรฐานเกษตรอินทรีย์และอาหารปลอดภัย
  - 2) อุตสาหกรรมพัฒนาอุตสาหกรรมเกษตรแปรรูปไปสู่ผลิตภัณฑ์ที่มีมูลค่าเพิ่มสูง
  - 3) ท่องเที่ยวพัฒนาอุตสาหกรรมเกษตรแปรรูปไปสู่ผลิตภัณฑ์ที่มีมูลค่าเพิ่มสูง
  - 4) น้ำเพิ่มประสิทธิภาพการบริหารจัดการน้ำเพื่อการพัฒนาที่ยั่งยืน

5) ป่าไม้ พืชมะพร้าวไม่ให้อุดมสมบูรณ์และรักษาความหลากหลายทางชีวภาพในพื้นที่  
ต้นน้ำ

## 9.2 การพัฒนาเมือง

จังหวัดนครราชสีมา เมืองศูนย์กลางการค้าการลงทุน การบริการสุขภาพ และ  
ศูนย์กลางการศึกษา

## 9.3 การพัฒนาพื้นที่เศรษฐกิจ

### **ยุทธศาสตร์ที่ 10 การต่างประเทศ ประเทศเพื่อนบ้านและภูมิภาค**

#### แนวทางการพัฒนา

10.1 เร่งพัฒนาการเชื่อมโยงด้านการคมนาคมขนส่ง โลจิสติกส์ และโทรคมนาคม ภายใต้  
ความร่วมมือระดับอนุภูมิภาคและภูมิภาคอาเซียน

10.2 การพัฒนาและส่งเสริมให้ไทยเป็นฐานของการประกอบธุรกิจและการบริการและการ  
ลงทุนที่มีสมรรถนะสูงและเป็นที่ยอมรับในภูมิภาค

10.3 การส่งเสริมการลงทุนไทยในต่างประเทศ (Outward investment) เพื่อขยายฐานการ  
ผลิตการค้า/การบริการ ของผู้ประกอบการไทย สร้างผลตอบแทนจากเงินลงทุนและ Know how ของ  
ไทย และพัฒนาประเทศไทยไปสู่การเป็นชาติการค้า (Trading Nation)

10.4 มุ่งเปิดประตูการค้าและพัฒนาความร่วมมือกับประเทศเพื่อนบ้านในลักษณะหุ้นส่วนทาง  
ยุทธศาสตร์ทั้งในระดับอนุภูมิภาคและภูมิภาคที่มีความเสมอภาคกัน

10.5 การสร้างความเป็นหุ้นส่วนการพัฒนาประเทศในอนุภูมิภาค ภูมิภาค และนานา  
ประเทศ

10.6 บูรณาการความร่วมมือของหน่วยงานต่างๆภายในประเทศและภารกิจด้านการ  
ต่างประเทศ

10.7 การเข้าร่วมเป็นภาคีความร่วมมือระหว่างประเทศระหว่างภูมิภาคโดยมีบทบาทที่  
สร้างสรรค์ เพื่อเป็นทางเลือกในการดำเนินนโยบายระหว่างประเทศในเวทีโลก เพื่อรักษาสมดุลใน  
ปฏิสัมพันธ์ระหว่างไทยและมหาอำนาจต่างๆทั้งในระดับโลกและภูมิภาค

10.8 ส่งเสริมความร่วมมือกับภูมิภาคและนานาชาติในการสร้างความมั่นคง

ที่มา : สำนักงานสภาพัฒนาการเศรษฐกิจและสังคมแห่งชาติ

### **แผนพัฒนาภาค/แผนพัฒนากลุ่มจังหวัด/แผนพัฒนาจังหวัด**

แผนพัฒนาภาคตะวันออกเฉียงเหนือ (ในช่วงแผนพัฒนาเศรษฐกิจและสังคมแห่งชาติ ฉบับที่ ๑๒  
(พ.ศ.๒๕๖๐ – ๒๕๖๔)

#### เป้าหมาย

พัฒนาอีสานสู่มิติใหม่เป็น “ศูนย์กลางเศรษฐกิจของอนุภูมิภาคลุ่มแม่น้ำโขง”

#### ยุทธศาสตร์การพัฒนา

1. ยุทธศาสตร์ที่ 1 บริหารจัดการน้ำให้เพียงพอต่อการพัฒนาเศรษฐกิจและคุณภาพชีวิต  
อย่างยั่งยืน

2. ยุทธศาสตร์ที่ 2 แก้ไขปัญหาความยากจนและพัฒนาคุณภาพชีวิตผู้มีรายได้น้อยเพื่อลดความเหลื่อมล้ำ
3. ยุทธศาสตร์ที่ 3 สร้างความเข้มแข็งของฐานเศรษฐกิจภายในควบคู่กับการแก้ปัญหาทรัพยากรธรรมชาติและสิ่งแวดล้อม
4. ยุทธศาสตร์ที่ 4 พัฒนาการท่องเที่ยวเชิงบูรณาการ
5. ยุทธศาสตร์ที่ 5 ใช้โอกาสจากการพัฒนาโครงข่ายโทรคมนาคมขนส่งที่เชื่อมโยงพื้นที่เศรษฐกิจหลักภาคกลางและพื้นที่ระเบียงเศรษฐกิจภาคตะวันออก (EEC) เพื่อพัฒนาเมืองและพื้นที่เศรษฐกิจใหม่
6. ยุทธศาสตร์ที่ 6 พัฒนาความร่วมมือและใช้ประโยชน์จากข้อตกลงกับประเทศเพื่อนบ้านในการสร้างความเข้มแข็งทางเศรษฐกิจตามแนวชายแดนและแนวระเบียงเศรษฐกิจ

แผนพัฒนากลุ่มจังหวัดภาคตะวันออกเฉียงเหนือตอนล่าง 1 (พ.ศ.2561–2565) ทบทวนปี 2563

Unique Position : กำหนดโดยกระทรวงมหาดไทยและกลุ่มจังหวัดภาคตะวันออกเฉียงเหนือตอนล่าง 1 (นครราชสีมา ชัยภูมิ บุรีรัมย์ สุรินทร์)

**“นวัตกรรมภาคอีสานด้านการเกษตร การท่องเที่ยว การค้า และการสร้างพลังงานทดแทน”**

**หรือ**

**“Innovation for FASTTT”**

FASTTT มาจากคำว่า

**F** ☞ **FUN** ความสนุก เกิดจากกิจกรรมท่องเที่ยว ผจญภัยที่ทำให้ลัดวัย หรือ กระชุ่มกระชวย การกีฬา

**A** ☞ **Agriculture** การเกษตร เน้นที่เป็นเศรษฐกิจหลักของกลุ่มจังหวัดฯ ได้แก่ ข้าวหอมมะลิ มันสำปะหลัง โคเนื้อ/โควางกีว

**S** ☞ **SILK** ผลิตภัณฑ์ไหม ทุกจังหวัดในกลุ่มจังหวัดฯ มีวัฒนธรรมสิ่งทอ ผ้าไหมอันเป็นอัตลักษณ์เฉพาะแต่ละจังหวัด จังหวัดนครราชสีมา “ไหมหางกระรอก” เป็นผ้าไหมโคราชที่มีชื่อเสียง เป็นเอกลักษณ์โดดเด่น “ไหมหมี่คั่นขอนารี” ของจังหวัดชัยภูมิ เป็นลวดลายที่สมเด็จพระนางเจ้าสิริกิติ์ฯ ทรงมีพระราชดำริให้อนุรักษ์ไว้ มีวามประณีต สวยงาม จังหวัดบุรีรัมย์ ลายไหมที่มีชื่อเสียงเป็นที่รู้จักคือ “ซินตีนแดง” และลายที่ได้รับการพัฒนาใหม่คือ “ไหมหางกระรอกหมี่ภูภิมย์” หรือ “LAVA SILK” มีลวดลายเฉพาะตัว และ “ผ้าไหมมัดหมี่ลายโฮล” จังหวัดสุรินทร์ อยู่ที่เส้นไหมน้อยซึ่งเป็นส่วนในสุดของรังไหม มีลวดลายสีสันทันเป็นแบบฉบับทางสุรินทร์ และบ้านท่าสว่างมีโรงงานทอผ้าไหม ที่ทอผ้าให้ผู้นำ APAC ที่เดินทางมาร่วมประชุมที่ประเทศไทยเมื่อปี พ.ศ.2546

**T** ☞ **Tourism** การท่องเที่ยว กลุ่มจังหวัดมีการท่องเที่ยวที่หลากหลาย ทั้งด้านวัฒนธรรม ขอมโบราณวัฒนธรรมท้องถิ่น การท่องเที่ยวเชิงธรรมชาติ

**T** ☞ **Trade** การค้า ภาคค้าปลีกค้าส่งสร้างรายได้ 56,673 ล้านบาท คิดเป็นร้อยละ 12.48 ของผลิตภัณฑ์มวลรวม อยู่ในลำดับที่ 3 ของผลิตภัณฑ์มวลรวม นอกจากนี้ยังมีด่านค้าชายแดน

ทั้งจุดอ่อนปรน การค้าขายแดนช่องสายตะกู จังหวัดบุรีรัมย์ และจุดผ่านแดนถาวรช่องจอม จังหวัด สุรินทร์

T  Transform หรือการสร้างขยะให้มีคุณค่าเป็นพลังงานทดแทน เกิดจากปริมาณขยะ มูลฝอยที่มีจำนวนมากและการนำกลับไปใช้น้อย โดยนวัตกรรมการสร้างเชื้อเพลิงจากขยะมูลฝอย (Refuse Derived Fuel : RDF)

### ตำแหน่งทางยุทธศาสตร์ (Strategies Position)

- แหล่งผลิตสินค้าเกษตรและอาหารปลอดภัย
- แหล่งท่องเที่ยวที่มีความหลากหลายทั้งการท่องเที่ยวอารยธรรมขอม เขื่อนเวินควน การกีฬาที่มีชื่อเสียง
- แหล่งผลิตผลิตภัณฑ์ไหมระดับประเทศ
- ประตูสู่อีสานและเชื่อมโยงการค้าขายแดนกับประเทศเพื่อนบ้าน

### เป้าหมายการพัฒนาของกลุ่มจังหวัดภาคตะวันออกเฉียงเหนือตอนล่าง 1 ระยะ 5 ปี

จากโครงสร้างเศรษฐกิจในภาพรวมของกลุ่มจังหวัดภาคตะวันออกเฉียงเหนือตอนล่าง 1 มีเศรษฐกิจที่สำคัญ 3 ลำดับแรก โดยมีภาคอุตสาหกรรม มีสัดส่วนร้อยละ 21 รองลงมาเป็นภาคเกษตรกรรม มีสัดส่วนร้อยละ 20 และภาคการค้าร้อยละ 16.85 ประกอบอาชีพเกษตรกรรม มีศักยภาพทางการเกษตรที่โดดเด่น ได้แก่ ข้าว มันสำปะหลัง อ้อย โคเนื้อ โคนม ไข่ แพะ แกะ มีศักยภาพทางการท่องเที่ยวที่หลากหลาย ทั้งท่องเที่ยวธรรมชาตินิเวศ อารยธรรม ประเพณี ศิลปวัฒนธรรม ศาสนาและกีฬา มีแหล่งท่องเที่ยวที่เป็นมรดกโลก เป็นแหล่งผลิตผลิตภัณฑ์ใหม่ และในขณะเดียวกันก็มีปัญหาในเรื่องการขาดแคลนน้ำเพื่อการอุปโภค บริโภค และการเกษตร ราคาผลผลิตทางการเกษตรตกต่ำ สัดส่วนคนยากจน ร้อยละ 12.1 รายได้เฉลี่ยครัวเรือนต่อปี 250,626 บาท หนี้สินเฉลี่ยครัวเรือนต่อปี 200,217.08 บาท มีความไม่เสมอภาคด้านรายได้ (Gino coefficient) สูงกว่าค่าเฉลี่ยประเทศ จึงกำหนดเป้าหมายการพัฒนาในการเป็น **“ศูนย์กลางของเกษตรอุตสาหกรรม ผลิตภัณฑ์ใหม่ ท่องเที่ยวอารยธรรมขอม และสังคมเป็นสุข”** โดยมีแนวคิดการพัฒนา ดังนี้

1. การเพิ่มประสิทธิภาพภาคการผลิตให้เป็นมาตรฐานปลอดภัย และพัฒนาจนถึงขั้นมาตรฐานอินทรีย์ในภาคการเกษตรทั้งพืชและสัตว์ โดยมีการนำนวัตกรรมในพื้นที่มาช่วยให้เกษตรกร โดยเฉพาะเกษตรกรรุ่นใหม่ (Smart Farmer) ให้มีการสืบทอดภูมิปัญญาดั้งเดิมให้คงอยู่ด้วยการน้อมนำปรัชญาเศรษฐกิจพอเพียงมาเป็นหลักในการดำเนินงาน เพื่อให้เกิดภูมิคุ้มกันต่อกระแสการเปลี่ยนแปลงของโลก

2. พัฒนาการบริหารจัดการน้ำให้เพียงพอ ทั้งน้ำเพื่อการอุปโภค บริโภค และน้ำเพื่อการเกษตรให้เพียงพอตลอดปี โดยการเพิ่มประสิทธิภาพการกักเก็บน้ำให้อยู่ในพื้นที่ หรือการขยายพื้นที่รับน้ำ การกระจายน้ำไปยังพื้นที่

3. ส่งเสริมการแปรรูปของสินค้าให้มากขึ้นในพื้นที่ สนับสนุนการพัฒนาอุตสาหกรรมอาหารแบบครบวงจรในพื้นที่ โดยพัฒนาช่วงกลางทางและปลายทางให้มากขึ้น ดังจะเห็นได้จากแผนพัฒนาเศรษฐกิจและสังคมแห่งชาติ ฉบับที่ 12 ยุทธศาสตร์ภาคเมืองและพื้นที่เศรษฐกิจ ที่กำหนดให้กลุ่ม

จังหวัด โดยเฉพาะจังหวัดนครราชสีมาให้เป็นศูนย์กลางอุตสาหกรรมเกษตรแปรรูปและอาหารแบบครบวงจร

4. ส่งเสริมอาชีพและเพิ่มทักษะฝีมือแรงงาน เพื่อสร้างโอกาสในการสร้างรายได้จากภาคการเกษตรและนอกภาคเกษตร โดยเชื่อมโยงสินค้าชุมชนกับการท่องเที่ยว

5. สร้างมูลค่าเพิ่มในสาขาการท่องเที่ยวโดยการพัฒนาแหล่งท่องเที่ยวให้ได้มาตรฐาน ทั้งทางด้านโครงสร้างพื้นฐาน สิ่งอำนวยความสะดวกและบริการเกี่ยวเนื่องกับการท่องเที่ยว การใช้ประโยชน์จากระบบ Logistic ที่รัฐบาลไว้วางรากฐานไว้ให้ การสร้างความเชื่อมั่นในด้านความปลอดภัยแก่นักท่องเที่ยว รวมถึงการสร้างการตลาดให้เป็นที่รู้จักในวงกลางและเป็นที่นิยมเดินทางมายังกลุ่มจังหวัด

6. การพัฒนาสังคมให้มีคุณภาพ โดยเฉพาะผู้สูงอายุให้ได้รับการดูแล มีศักยภาพ คุณภาพชีวิตที่ดีขึ้น หรือสามารถดำเนินกิจกรรมได้ตามศักยภาพ รวมทั้งการรักษาภูมิปัญญาของผู้สูงอายุเพื่อสืบทอดไปยังรุ่นลูกหลาน และการเพิ่มศักยภาพของเด็ก เพื่อให้สังคมมีคุณภาพและสามารถดูแลตนเองได้ในอนาคต

#### พันธกิจ (Mission)

- 1) ส่งเสริมการผลิตและแปรรูปข้าวหอมมะลิ
- 2) ส่งเสริมและพัฒนาการผลิตมันสำปะหลังเพื่ออุตสาหกรรมอาหารและพลังงานทดแทน
- 3) ส่งเสริมการเลี้ยงโคเนื้อ กระบือ และแพะ และแปรรูปเชิงคุณภาพ
- 4) ส่งเสริมการเรียนรู้สู่การปฏิบัติตามหลักปรัชญาเศรษฐกิจพอเพียง
- 5) ส่งเสริมศักยภาพการผลิตและการตลาดผลิตภัณฑ์ใหม่
- 6) ส่งเสริมการท่องเที่ยวให้ได้รับความนิยม และบริหารจัดการให้มีศักยภาพ
- 7) ส่งเสริมและพัฒนาการค้าการลงทุนและค้าชายแดน
- 8) ส่งเสริมการพัฒนาด้านสังคม

#### ตัวชี้วัดความสำเร็จตามเป้าหมายของการพัฒนากลุ่มจังหวัด

ที่	ตัวชี้วัดความสำเร็จ	ค่าเป้าหมายปี 65
1	ผลิตภัณฑ์มวลรวมต่อคนต่อปีเพิ่มขึ้น (ฐานข้อมูลปัจจุบัน ปี 59 อยู่ที่ 81,750 บาท/คน/ปี ที่มา : สำนักงานคณะกรรมการพัฒนาการเศรษฐกิจและสังคมแห่งชาติ) ปี 60 เพิ่มร้อยละ 1 : 82,567.50 บาท/คน/ปี ปี 61 เพิ่มร้อยละ 1 : 83,393.18 บาท/คน/ปี ปี 62 เพิ่มร้อยละ 2 : 85,061.04 บาท/คน/ปี ปี 63 เพิ่มร้อยละ 3 : 87,612.87 บาท/คน/ปี ปี 64 เพิ่มร้อยละ 4 : 91,117.38 บาท/คน/ปี	ร้อยละ 4 (94,762.07 บาท/คน/ปี)
2	ผลิตภัณฑ์มวลรวมกลุ่มจังหวัดภาคเกษตรเพิ่มขึ้น (ฐานข้อมูลปัจจุบันปี 59 อยู่ที่ 93,860 ล้านบาท ที่มา : สำนักงานคณะกรรมการพัฒนาการเศรษฐกิจและสังคมแห่งชาติ) ปี 60 เพิ่มร้อยละ 1 : 94,798.60 บาท/คน/ปี ปี 61 เพิ่มร้อยละ 1 : 95,746.59 บาท/คน/ปี ปี 62 เพิ่มร้อยละ 2 : 97,661.52 บาท/คน/ปี	ร้อยละ 4 (108,799.62 ล้านบาท)

	ปี 63 เพิ่มร้อยละ 3 : 100,591.37 บาท/คน/ปี ปี 64 เพิ่มร้อยละ 4 : 104,615.02 บาท/คน/ปี	
3	รายได้จากการท่องเที่ยวเพิ่มขึ้น (ฐานข้อมูลปัจจุบันปี 60 อยู่ที่ 26,232.62 ล้านบาท ที่มา : สำนักงานการท่องเที่ยวและกีฬาจังหวัดในกลุ่มจังหวัด) ปี 61 เพิ่มร้อยละ 8 : 28,331.23 ล้านบาท ปี 62 เพิ่มร้อยละ 8 : 30,597.73 ล้านบาท ปี 63 เพิ่มร้อยละ 9 : 33,351.53 ล้านบาท ปี 64 เพิ่มร้อยละ 10 : 36,686.68 ล้านบาท	ร้อยละ 10 (40,355.35 ล้านบาท)
4	ร้อยละที่เพิ่มขึ้นของมูลค่าการจำหน่ายผลิตภัณฑ์ใหม่จากรายได้เฉลี่ยย้อนหลัง 3 ปี (ฐานข้อมูลปัจจุบัน ปี 60 อยู่ที่ 26,232.62 ล้านบาท ที่มา : สำนักงานพัฒนาชุมชนจังหวัดในกลุ่มจังหวัด) ปี 2558 = 5,592.74 ล้านบาท ปี 2559 = 6,504.80 ล้านบาท ปี 2560 = 6,975.58 ล้านบาท เฉลี่ย 3 ปีย้อนหลัง = 6,357.71 ล้านบาท ปี 61 เพิ่มขึ้นร้อยละ 3 : 6,548.44 ล้านบาท ปี 62 เพิ่มขึ้นร้อยละ 3 : 6,744.89 ล้านบาท ปี 63 เพิ่มขึ้นร้อยละ 3 : 7,155.66 ล้านบาท ปี 64 เพิ่มขึ้นร้อยละ 3 : 7,155.66 ล้านบาท	ร้อยละ 3 (7,370.33 ล้านบาท)
5	สัดส่วนคนยากจนลดลง (ฐานปีข้อมูลปัจจุบัน ปี 59 อยู่ที่ร้อยละ 12.1 ค่าเฉลี่ยของประเทศ ร้อยละ 8.6) ที่มา : สำนักงานคณะกรรมการพัฒนาการเศรษฐกิจและสังคมแห่งชาติ)	ร้อยละ 8.6

## ประเด็นการพัฒนา

### 1) การพัฒนามีขีดความสามารถเกษตรอุตสาหกรรมครบวงจร

#### วัตถุประสงค์

เพื่อเป็นศูนย์กลางด้านเกษตรปลอดภัยและอุตสาหกรรมแปรรูปสินค้าเกษตร

#### แนวทางการพัฒนา

- 1.1 พัฒนาและบริหารจัดการน้ำเพื่อการเกษตร
- 1.2 ส่งเสริมและพัฒนาาระบบโลจิสติกส์และการกระจายสินค้าในภูมิภาค
- 1.3 ส่งเสริมการบริหารจัดการพื้นที่เกษตรกรรมให้เหมาะสม
- 1.4 ยกระดับสินค้าเกษตรเข้าสู่ระบบมาตรฐาน
- 1.5 ส่งเสริมการเกษตรผสมผสานตามแนวทางเศรษฐกิจพอเพียง
- 1.6 ส่งเสริมการใช้นวัตกรรมและพลังงานทดแทน
- 1.7 ส่งเสริมการแปรรูปผลผลิตเพื่อสร้างมูลค่าเพิ่ม
- 1.8 สนับสนุนให้มีการรวมกลุ่มการผลิตและจำหน่าย
- 1.9 ยกระดับความสามารถในการแข่งขันด้านการตลาดสินค้าเกษตร
- 1.10 ส่งเสริมอาชีพการเลี้ยงสัตว์คุณภาพสูง

ตัวชี้วัดของประเด็น การพัฒนาที่ 1	ค่าเป้าหมาย					
	พ.ศ.2561	พ.ศ.2562	พ.ศ.2563	พ.ศ.2564	พ.ศ.2565	พ.ศ.2561- 2565
1. ร้อยละที่เพิ่มขึ้นของ GPP ภาคเกษตร (ฐานข้อมูลจาก สำนักงานเศรษฐกิจและ สังคมแห่งชาติ ปี 2559 = 93,860 ล้านบาท ปี 2560 ประมาณการ เพิ่มขึ้น 1% = 94,798.60 ล้านบาท)	1 (95,746.59 ล้านบาท)	2 (97,661.52 ล้านบาท)	3 (100,591.37 ล้านบาท)	4 (104,615.02 ล้านบาท)	4 (108,799.62 ล้านบาท)	4 (108,799.62 ล้านบาท)
2. พื้นที่รับประโยชน์ ทางการเกษตร จาก การพัฒนาและบริหาร จัดการน้ำเพิ่มขึ้น (ไร่)	12,500	13,000	13,500	13,500	13,500	66,000
3. จำนวนฟาร์ม มาตรฐานที่เพิ่มขึ้น (ฟาร์ม)	20	20	20	20	20	100

## 2) การพัฒนาอุตสาหกรรมการท่องเที่ยวและผลิตภัณฑ์ใหม่

### วัตถุประสงค์

1. เพื่อเป็นแหล่งท่องเที่ยวที่มีคุณภาพ มีความสะดวกและปลอดภัย
2. เพื่อให้กลุ่มผู้ผลิตและผู้ประกอบการใหม่ มีรายได้จากการจำหน่ายผลิตภัณฑ์ใหม่

เพิ่มขึ้น

### แนวทางการพัฒนา

- 2.1 พัฒนาโครงสร้างพื้นฐานและสิ่งอำนวยความสะดวก
- 2.2 พัฒนาสินค้าและบริการทางการท่องเที่ยว
- 2.3 พัฒนาบุคลากรด้านการท่องเที่ยว
- 2.4 สร้างความเชื่อมั่นและความปลอดภัยให้นักท่องเที่ยว
- 2.5 พัฒนาและฟื้นฟูแหล่งท่องเที่ยว
- 2.6 ส่งเสริมการท่องเที่ยวเชิงกีฬา
- 2.7 ส่งเสริมการท่องเที่ยวตามรอยช้าง
- 2.8 ส่งเสริมการพัฒนา การค้า การลงทุน การค้าชายแดน
- 2.9 ส่งเสริมการท่องเที่ยววิถีชุมชน
- 2.10 ส่งเสริมนวัตกรรมการท่องเที่ยว ประชาสัมพันธ์และการตลาด
- 2.11 เพิ่มประสิทธิภาพกระบวนการผลิตใหม่ให้มีคุณภาพ
- 2.12 ส่งเสริมการตลาดและการประชาสัมพันธ์การท่องเที่ยวและผลิตภัณฑ์ใหม่

## 2.13 พัฒนาผลิตภัณฑ์ใหม่ให้มีคุณภาพและมาตรฐาน

ตัวชี้วัดของประเด็น การพัฒนาที่ 1	ค่าเป้าหมาย					
	พ.ศ.2561	พ.ศ.2562	พ.ศ.2563	พ.ศ.2564	พ.ศ.2565	พ.ศ.2561- 2565
1. ร้อยละที่เพิ่มขึ้นของ รายได้จากการ ท่องเที่ยว (ฐานข้อมูล จากสำนักงานการ ท่องเที่ยวและกีฬา จังหวัดในกลุ่มจังหวัด รายได้การท่องเที่ยวปี 2560 = 26,232.62 ล้านบาท)	8 (28,331.23 ล้านบาท)	8 (30,597.73 ล้านบาท)	9 (33,351.53 ล้านบาท)	10 (36,686.68 ล้านบาท)	10 (40,355.35 ล้านบาท)	10 (40,355.35 ล้านบาท)
2. ร้อยละที่เพิ่มขึ้นของ มูลค่าการจำหน่าย ผลิตภัณฑ์ใหม่จาก รายได้เฉลี่ยย้อนหลัง 3 ปี (มูลค่าการจำหน่าย ผลิตภัณฑ์ใหม่ ฐานข้อมูลจาก สำนักงานพัฒนาชุมชน จังหวัดในกลุ่มจังหวัด ปี 2558 = 5,592.74 ล้านบาท ปี 2559 = 6,504.80 ล้านบาท ปี 2560 = 6,975.58 ล้านบาท เฉลี่ย 3 ปี ย้อนหลัง = 6,357.71 ล้านบาท)	3 (6,548.44 ล้านบาท)	3 (6,744.89 ล้านบาท)	3 (6,947.24 ล้านบาท)	3 (7,155.66 ล้านบาท)	3 (7,340.33 ล้านบาท)	3 (7,370.33 ล้านบาท)

### 3) ยุทธศาสตร์พัฒนาคุณภาพชีวิต

#### วัตถุประสงค์

1. เพื่อให้เด็กปฐมวัยมีพัฒนาการทางด้านร่างกายและสติปัญญาดีขึ้น
2. เพื่อให้ผู้สูงอายุสามารถพึ่งพาตนเองได้ แข็งแรง มีความสุข

#### แนวทางการพัฒนา

- 3.1 ส่งเสริมและสนับสนุนการจัดกิจกรรมการเรียนรู้ที่เน้นเด็กปฐมวัยเป็นสำคัญ
- 3.2 พัฒนา สนับสนุนกิจกรรมการลงทุนพัฒนาด้านสังคมเพื่อยกระดับคุณภาพชีวิต
- 3.3 ส่งเสริมอาชีพ ทักษะอาชีพ และส่งเสริมสร้างศักยภาพการพึ่งพาตนเอง
- 3.4 ส่งเสริมและพัฒนาตามแนวทางปรัชญาเศรษฐกิจพอเพียง



ตัวชี้วัดของประเด็น การพัฒนาที่ 1	ค่าเป้าหมาย					
	พ.ศ.2561	พ.ศ.2562	พ.ศ.2563	พ.ศ.2564	พ.ศ.2565	พ.ศ.2561- 2565
1. คะแนนเฉลี่ย สติปัญญา (IQ) เด็ก นักเรียนไทยของกลุ่ม จังหวัดภาค ตะวันออกเฉียงเหนือ ตอนล่าง 1 ชั้น ป.1 (ฐานข้อมูลจากกรม สุขภาพจิต กระทรวง สาธารณสุข ปี 2559 = 96.52 ค่าเฉลี่ยของประเทศ = 98.1)	96.52	-	-	-	98.1	98.1
2. ผู้สูงอายุมีความพึง พอใจไม่ต่ำกว่าร้อยละ 80	-	-	-	80	85	90

### ยุทธศาสตร์การพัฒนาขององค์กรปกครองส่วนท้องถิ่นในเขตจังหวัด

#### ตำแหน่งทางยุทธศาสตร์

1. เป็นศูนย์กลางอุตสาหกรรม การเกษตร การท่องเที่ยว Logistics และพลังงานสะอาดในภูมิภาค
2. เป็นศูนย์กลางการศึกษา ศาสนา ศิลปวัฒนธรรม และสาธารณสุขที่มีคุณภาพ
3. เป็นแหล่งทรัพยากรธรรมชาติและสิ่งแวดล้อม
4. เป็นศูนย์กลางในการป้องกันภัยคุกคาม และเสริมสร้างความมั่นคง เพื่อปกป้องสถาบันหลักของชาติ
5. เป็นที่ตั้งของส่วนราชการที่มีการบริหารจัดการภาครัฐแบบบูรณาการอย่างยั่งยืน

#### วิสัยทัศน์ จังหวัดนครราชสีมา ระยะ 4 ปี (พ.ศ.2561 – 2564)

“โคราชเมืองน่าอยู่ มุ่งสู่นวัตกรรม และเกษตร อุตสาหกรรม สังคมปลอดภัย”

#### เป้าประสงค์รวม

- 1) เพื่อเพิ่มศักยภาพและขีดความสามารถในการแข่งขันด้านเศรษฐกิจของจังหวัด
- 2) ประชาชนมีคุณภาพชีวิตที่ดี ตามแนวทางเศรษฐกิจพอเพียง และมีความปลอดภัยในชีวิตและทรัพย์สิน
- 3) มีทรัพยากรธรรมชาติที่สมบูรณ์และมีสภาพแวดล้อมที่เหมาะสมต่อการดำเนินชีวิต

- 4) เพื่อเสริมสร้างความมั่นคงในการป้องกันและแก้ไขปัญหาภัยคุกคาม และปกป้องสถาบันหลักของชาติ
- 5) เพื่อให้หน่วยงานภาครัฐมีสมรรถนะสูงอย่างมีประสิทธิภาพและประสิทธิผล เพื่อสนับสนุนการบริหารจัดการทุกด้าน

#### ประเด็นยุทธศาสตร์

- 1) การพัฒนาและเพิ่มศักยภาพการแข่งขันทางเศรษฐกิจ
- 2) ยกระดับสังคมให้เป็นเมืองน่าอยู่ ตามแนวทางเศรษฐกิจพอเพียง
- 3) บริหารจัดการทรัพยากรธรรมชาติและสิ่งแวดล้อมให้มีความสมบูรณ์อย่างยั่งยืน ตามแนวทางเศรษฐกิจพอเพียง
- 4) การเสริมสร้างความมั่นคงทุกมิติ เพื่อปกป้องสถาบันหลักของชาติ และความปลอดภัยในชีวิตและทรัพย์สินของประชาชน
- 5) การพัฒนาระบบการบริหารจัดการภาครัฐ

จุดเน้นทางยุทธศาสตร์ (Positioning) ของจังหวัดนครราชสีมาตามแผนพัฒนาจังหวัดนครราชสีมา ระยะ 4 ปี พ.ศ.2561-2564)

กลุ่มจังหวัด	นครราชสีมา
เกษตรปลอดภัย	<ul style="list-style-type: none"> <li>- เกษตรปลอดภัย (ข้าวหอมมะลิ โคเนื้อ มันสำปะหลัง ไก่บ้าน)</li> <li>- แปรรูปอุตสาหกรรมเกษตร</li> <li>- โครงสร้างพื้นฐานการเกษตร</li> <li>- พลังงานทดแทน</li> <li>- บริหารจัดการน้ำอย่างบูรณาการ</li> </ul>
การท่องเที่ยว	<ul style="list-style-type: none"> <li>- ท่องเที่ยวเชิงนิเวศน์</li> <li>- ท่องเที่ยวอารยธรรมขอม</li> <li>- ท่องเที่ยวหมู่บ้านท่องเที่ยวไหม</li> </ul>
ผลิตภัณฑ์ใหม่	<ul style="list-style-type: none"> <li>- ผลิตภัณฑ์ใหม่</li> <li>- OTOP/SME's</li> <li>- ท่องเที่ยวหมู่บ้านท่องเที่ยวไหม</li> </ul>
การค้าการลงทุน การค้าชายแดน	<ul style="list-style-type: none"> <li>- ศูนย์กระจายสินค้า</li> <li>- ศูนย์ซ่อมบำรุงอากาศยาน</li> <li>- เส้นทางขนส่งสินค้า</li> </ul>

#### ยุทธศาสตร์องค์การบริหารส่วนจังหวัดนครราชสีมา

##### 1. ยุทธศาสตร์การสานต่อแนวทางพระราชดำริ

- 1.1 ประสานและบริหารการจัดการน้ำ ตามพระราชดำริของพระบาทสมเด็จพระเจ้าอยู่หัวฯ เมื่อปี 2538 เพื่อแก้ไขและป้องกันปัญหาอุทกภัยอย่างเป็นระบบ
- 1.2 พัฒนาชุดลอกคูคลองและจัดสร้างแหล่งน้ำ สงวนและเก็บกักน้ำเพื่อการเกษตร เพื่อการอุปโภคและบริโภค รวมทั้งวางโครงการเพื่อแก้ไขปัญหาน้ำท่วมและน้ำแล้ง
- 1.3 พัฒนาชุมชนและสังคมตามแนวปรัชญาเศรษฐกิจพอเพียง และให้เข้าใจเรื่องการใช้น้ำ และทรัพยากรธรรมชาติและสิ่งแวดล้อมให้คุ้มค่า

## 2. ยุทธศาสตร์ด้านการพัฒนาการศึกษา

- 2.1 ส่งเสริมและพัฒนากระบวนการศึกษาของโรงเรียนในสังกัดองค์การบริหารส่วนจังหวัดนครราชสีมาให้เป็นไปตามมาตรฐานการศึกษา
- 2.2 พัฒนาและเตรียมบุคคลด้านการศึกษา ครู นักเรียน ให้เป็นผู้มีคุณภาพ มีทักษะ และศักยภาพตามมาตรฐานสากล รองรับประชาคมอาเซียน
- 2.3 สนับสนุนให้มีการนำระบบเทคโนโลยีสารสนเทศมาใช้เป็นเครื่องมือและประกอบการศึกษา เป็นเครื่องมือของชุมชนและประชาชนทั่วไป
- 2.4 ส่งเสริมให้ประชาชนได้เตรียมพร้อมเข้าสู่ประชาคมอาเซียน
- 2.5 ส่งเสริมการศึกษาในระบบ นอกระบบ และการศึกษาตามอัธยาศัย

## 3. ยุทธศาสตร์ด้านการพัฒนาการเกษตร

- 3.1 พัฒนา ปรับปรุงพันธุ์พืชและเมล็ดพันธุ์พืชที่มีคุณภาพ เพื่อเกษตรกรจะได้เพิ่มผลผลิต ส่งเสริมให้เกิดเกษตรอุตสาหกรรม โดยร่วมมือและให้ความร่วมมือกับหน่วยงานทั้งภาครัฐและเอกชน
- 3.2 ลดต้นทุนการผลิตและเพิ่มมูลค่าผลผลิตทางการเกษตร ปรับปรุงผลิตผลให้มีคุณภาพ พัฒนาสินค้า OTOP ให้มีมาตรฐานสากลโดยการร่วมมือและให้ความร่วมมือกับหน่วยงานทั้งภาครัฐและเอกชน
- 3.3 ส่งเสริมและพัฒนาเครือข่ายผู้นำด้านการเกษตร อาสามสมัครเกษตร
- 3.4 ส่งเสริมสนับสนุนการถนอมและแปรรูปสินค้าทางการเกษตรอย่างมีคุณภาพนำเครื่องจักร และเทคโนโลยีใหม่ๆมาใช้ เพื่อเพิ่มมูลค่าสินค้าและปริมาณสินค้าคุณภาพในท้องถิ่น ส่งเสริมการกระจายสินค้าไปสู่ทั้งภายในและต่างประเทศโดยการร่วมมือและให้ความร่วมมือกับหน่วยงานทั้งภาครัฐและเอกชน
- 3.5 สนับสนุนการทำเกษตรทางเลือก เพื่อเพิ่มคุณภาพและประสิทธิภาคของนโยบายเศรษฐกิจพอเพียงโดยอาศัยเทคโนโลยีที่ทันสมัย โดยขอความร่วมมือและให้ความร่วมมือกับหน่วยงานทั้งภาครัฐและเอกชน
- 3.6 ส่งเสริมประชาชนในท้องถิ่นให้มีการเลี้ยงสัตว์เศรษฐกิจ เพื่อการบริโภค เพื่อจำหน่ายและเพื่อการอนุรักษ์ โดยขอความร่วมมือและให้ความร่วมมือกับหน่วยงานทั้งภาครัฐและเอกชน

## 4. ยุทธศาสตร์ด้านการพัฒนาสังคม

- 4.1 ส่งเสริมและพัฒนาบทบาทของคณะกรรมการหมู่บ้านและชุมชนให้เข้มแข็งเพื่อเป็นผู้นำการพัฒนาชุมชนและท้องถิ่นที่มีคุณภาพ
- 4.2 ส่งเสริมความเข้มแข็งของชุมชน
- 4.3 ส่งเสริม พัฒนาบทบาทและคุณภาพชีวิตของเด็ก สตรี เยาวชน ผู้สูงอายุ ผู้พิการ ผู้ด้อยโอกาส ประชาชน และคุ้มครองสิทธิเสรีภาพของประชาชน
- 4.4 ส่งเสริมพัฒนาคุณภาพและศักยภาพตามความสามารถของแรงงานในท้องถิ่น เพื่อเตรียมยกระดับเข้าสู่ประชาคมอาเซียน

4.5 ดำเนินการสนับสนุนและประสานรัฐบาล องค์กรปกครองส่วนท้องถิ่นทุกระดับ เพื่อป้องกันและให้มีการปราบปรามและแก้ไขปัญหาการเสพ การผลิต และการจำหน่ายยาเสพติดในทุก ระดับ

4.6 ดำเนินโครงการ อบจ.สัญจร เพื่อให้บริการประชาชน และรับทราบปัญหา อุปสรรคและความต้องการของประชาชนในพื้นที่ ตลอดจนการแก้ไขความเดือดร้อนของประชาชน

4.7 ส่งเสริมและประกาศเกียรติคุณผู้ที่เป็นแบบอย่างที่ดี และสร้างคุณประโยชน์ต่อ สังคม รวมทั้งจัดสร้างหอเกียรติยศ (Hall of Fame) เพื่อประกาศเกียรติคุณ ผู้มีคุณูปการ และสร้าง ชื่อเสียงให้แก่จังหวัดนครราชสีมา

## 5. ยุทธศาสตร์ด้านการพัฒนาสาธารณสุข

5.1 สนับสนุนการจัดตั้งกองทุนและเพิ่มสวัสดิการเพื่อพัฒนาศักยภาพของ อาสาสมัครสาธารณสุขหมู่บ้าน (อสม.)

5.2 ส่งเสริมและสนับสนุนให้การรักษาพยาบาลประชาชนในทุกระดับที่มีคุณภาพ และมาตรฐาน เพื่อให้ประชาชนได้รับบริการที่ดี ทัวถึงและทันเหตุการณ์ โดยร่วมมือกับโรงพยาบาล ส่งเสริมสุขภาพตำบล และหน่วยงาน หรือองค์กรที่เกี่ยวข้อง

5.3 ส่งเสริมสุขภาพและอนามัยของประชาชนในทุกระดับให้มีสุขภาพแข็งแรง โดย ให้การเรียนรู้ การดูแลสุขภาพ การออกกำลังกาย การป้องกันโรค การใช้ยาอย่างถูกต้อง การ รับประทานอาหารที่มีประโยชน์ และการเข้ารับการตรวจสุขภาพหรือการรับบริการด้านสาธารณสุขตาม ขั้นตอนและวิธีการทางการแพทย์

## 6. ยุทธศาสตร์ด้านการพัฒนาโครงสร้างพื้นฐาน

6.1 ส่งเสริมสนับสนุนการวางระบบการพัฒนาด้านโครงสร้างพื้นฐานให้สอดคล้อง กับความจำเป็น และความต้องการของประชาชนในการดำรงชีวิตอย่างพอเพียง

6.2 ก่อสร้าง ปรับปรุงเส้นทางคมนาคมอย่างทั่วถึง

6.3 ประสาน สนับสนุน ร่วมมือกับส่วนราชการและองค์กรปกครองส่วนท้องถิ่นอื่นๆ เพื่อสนับสนุนเครื่องมือ เครื่องจักรกล ตลอดจนผู้ปฏิบัติงานที่มีความชำนาญในการพัฒนาโครงสร้าง พื้นฐาน

6.4 ประสานในการแก้ไขปัญหาความเดือดร้อนของประชาชนในด้าน สาธารณูปโภค และส่งเสริมให้ประชาชนเข้าใจในการใช้และรักษาสาธารณูปโภคอย่างคุ้มค่า

6.5 ดำเนินการปรับปรุงระบบขนส่ง เพื่อแก้ไขปัญหาการจราจร ความปลอดภัยและ ความเป็นระเบียบในการให้บริการแก่ประชาชน

## 7. ยุทธศาสตร์ด้านการพัฒนาการท่องเที่ยว ศาสนา – วัฒนธรรมประเพณี และกีฬา

7.1 พัฒนาฟื้นฟูและส่งเสริมกิจกรรมด้านศาสนา ศิลปวัฒนธรรมและประเพณีของ ชุมชนท้องถิ่นโคราช เพื่อการอนุรักษ์สืบสานต่อและเชื่อมโยงสู่กิจกรรมการท่องเที่ยว

7.2 พัฒนาและฟื้นฟูแหล่งท่องเที่ยวเดิม สร้างแหล่งท่องเที่ยวใหม่ รวมทั้งกิจกรรม ด้านการท่องเที่ยวและสิ่งอำนวยความสะดวกต่างๆ โดยร่วมมือกับองค์กรปกครองส่วนท้องถิ่นในจังหวัด หน่วยงานและส่วนราชการ ตลอดจนองค์กรภาคเอกชนที่เกี่ยวข้อง

7.3 สนับสนุนและส่งเสริมความสามารถของผู้ประกอบการธุรกิจท่องเที่ยว และสร้างเครือข่ายเพื่อพัฒนาคุณภาพสินค้าและบริการ โดยการจับคู่ธุรกิจพัฒนาคุณภาพสินค้าและขยายตลาดสินค้าทั้งภายในประเทศและต่างประเทศ

7.4 ส่งเสริมและสนับสนุนกิจกรรมลานกีฬาชุมชน และจัดการแข่งขันกีฬาประเภทต่างๆ รวมถึงการสร้างความเป็นเลิศทางด้านกีฬาสู่อเซียนในระดับชาติและนานาชาติ

## 8. ยุทธศาสตร์ด้านการบริหารจัดการบ้านเมืองที่ดี

8.1 ปรับปรุงโครงสร้างการบริหารงานขององค์การบริหารส่วนจังหวัดนครราชสีมา เพื่อให้รองรับการปฏิบัติการหน้าที่ตามที่กฎหมายกำหนดอย่างมีประสิทธิภาพ และเพื่อรองรับการเข้าสู่ประชาคมอาเซียน ทั้งนี้รวมถึงการสร้างความสัมพันธ์และแลกเปลี่ยนความรู้และทัศนคติในด้านต่างๆขององค์กรปกครองส่วนท้องถิ่นในประชาคมอาเซียน และของประเทศต่างๆในโลก

8.2 นำระบบสารสนเทศมาใช้ในการบริหารงานภายในองค์กร เพื่อให้บริการกับประชาชนให้สะดวก รวดเร็ว แม่นยำ โดยยึดถือประโยชน์สูงสุดของประชาชนผู้รับบริการเป็นสำคัญ

8.3 สนับสนุนบุคลากรในสังกัดขององค์การบริหารส่วนจังหวัดนครราชสีมา ให้ได้รับการศึกษาอบรม การทำวิจัย เพิ่มพูนความรู้ เพื่อยกระดับประสิทธิภาพการทำงานให้เกิดประสิทธิผลในการบริการประชาชน และในการสื่อสารและร่วมมือกับประชาคมอาเซียน

8.4 บูรณาการการจัดทำแผนพัฒนาท้องถิ่นร่วมกันระหว่างหน่วยงานภาครัฐและเอกชน องค์กรปกครองส่วนท้องถิ่น เพื่อพัฒนาท้องถิ่น สร้างประโยชน์สูงสุดแก่ประชาชนในจังหวัดนครราชสีมา

8.5 พัฒนาระบบบริการและอำนวยความสะดวกแก้ไขปัญหาความเดือดร้อนของประชาชน เปิดโอกาสให้ประชาชนได้มีส่วนร่วม

8.6 เพิ่มประสิทธิภาพในการปฏิบัติราชการ

## 9. ยุทธศาสตร์ด้านการรักษาความปลอดภัยในชีวิตและทรัพย์สิน

9.1 ส่งเสริมและสนับสนุนการติดตั้งระบบเตือนภัยธรรมชาติและภัยพิบัติต่างๆ

9.2 ส่งเสริม สนับสนุน และร่วมมือกับส่วนราชการ หน่วยงาน มูลนิธิการกุศล และองค์กรที่เกี่ยวข้องในการเตรียมความพร้อมในการป้องกันภัย และการช่วยเหลือผู้ประสบภัย

9.3 ส่งเสริม และสนับสนุนการติดตั้งระบบกล้องวงจรปิดในเขตชุมชน และสถานที่สำคัญ เพื่อสร้างความอุ่นใจและความปลอดภัยในชีวิตและทรัพย์สินของประชาชน

9.4 สนับสนุนการฝึกอบรม จัดตั้ง และอบรมฟื้นฟูตำรวจบ้าน และอาสาสมัครป้องกันภัยฝ่ายพลเรือน (อปพร.) และอาสาสมัครอื่นๆ เพื่อเป็นกำลังสนับสนุนเจ้าหน้าที่รัฐ และดูแลรักษาความปลอดภัยและการจราจรในชุมชนหมู่บ้าน

9.5 ส่งเสริมสนับสนุนการจัดระเบียบสังคมและการรักษาความสงบเรียบร้อย

9.6 ส่งเสริมสนับสนุนการปรับปรุง การแก้ไขปัญหาการจราจร เพื่อให้เกิดความปลอดภัยแก่ผู้ใช้รถใช้ถนน

9.7 ส่งเสริมสนับสนุนการป้องกันอุบัติเหตุการใช้นถนน

## 10. ยุทธศาสตร์ด้านการอนุรักษ์ทรัพยากรธรรมชาติและสิ่งแวดล้อม

10.1 ส่งเสริม สนับสนุน และร่วมมือกับส่วนราชการ องค์กรปกครองส่วนท้องถิ่น ภาคเอกชนในการพัฒนา พื้นฟูและอนุรักษ์ธรรมชาติ สิ่งแวดล้อม แหล่งน้ำ ลุ่ม น้ำลำคลอง และป่าไม้ให้มีความอุดมสมบูรณ์

10.2 ส่งเสริม สนับสนุนและร่วมมือกับส่วนราชการ องค์กรปกครองส่วนท้องถิ่นและภาคเอกชน ในการรณรงค์สร้างจิตสำนึก เพื่อป้องกันและแก้ไขปัญหามลพิษ/มลภาวะ และแก้ปัญหาสิ่งแวดล้อมมาของชุมชนท้องถิ่นทุกระดับ

10.3 ส่งเสริม สนับสนุนและสร้างความร่วมมือกับส่วนราชการที่เกี่ยวข้อง องค์กรปกครองส่วนท้องถิ่นในการจัดทำระบบกำจัดขยะรวม เพื่อจัดการขยะมูลฝอยและสิ่งปฏิกูลอย่างเป็นระบบ

## 2. ยุทธศาสตร์ขององค์กรปกครองส่วนท้องถิ่น

### 2.1 วิสัยทัศน์

องค์การบริหารส่วนตำบลมะเริงได้กำหนดวิสัยทัศน์ (Vision) เพื่อเป็นสภาพการณ์ในอนาคต ซึ่งเป็นจุดหมายและปรารถนา คาดหวังที่จะให้เกิดขึ้นหรือบรรลุผลในอนาคตข้างหน้า ตำบลมะเริงเป็น ตำบลขนาดกลางที่มีประชาชนส่วนใหญ่พักอาศัยอยู่หนาแน่นและสงบสุข และคาดการณ์ว่าในอนาคต ต้องเป็นชุมชนที่สงบสุขน่าอยู่อาศัย และมีทัศนียภาพและสิ่งแวดล้อมที่ดี จึงได้กำหนดวิสัยทัศน์ไว้ดังนี้

*“มะเริงน่าอยู่ เชิดชูคุณธรรม ลำตะคองใสสะอาด การบริหารจัดการที่ดี มีเทคโนโลยีที่ทันสมัย”*

### 2.2 ยุทธศาสตร์

เพื่อนำไปสู่การบรรลุวิสัยทัศน์ขององค์การบริหารส่วนตำบลมะเริง มียุทธศาสตร์หลักที่จะ ดำเนินการให้ประสบความสำเร็จ รวม 5 ยุทธศาสตร์ และมีแนวทางการพัฒนาองค์การบริหารส่วน ตำบลมะเริง จำนวน 18 แนวทาง (กลยุทธ์) ซึ่งเป็นการสนับสนุนยุทธศาสตร์การพัฒนาจังหวัดใน บรรลุเป้าประสงค์ดังนี้

ที่	แนวทางการพัฒนา	ยุทธศาสตร์
1.	<p><b>แนวทางที่ 1</b> ก่อสร้างและปรับปรุงบำรุงถนน สะพาน ทางเท้า ท่อระบายน้ำ ให้เป็นไปด้วยความสะดวก</p> <p><b>แนวทางที่ 2</b> ก่อสร้างขยายเขตไฟฟ้าและไฟฟ้าสาธารณะ</p> <p><b>แนวทางที่ 3</b> ก่อสร้างและขยายเขตการบริการประปา</p>	ด้านโครงสร้างพื้นฐาน
2.	<p><b>แนวทางที่ 1</b> ส่งเสริมศักยภาพและขีดความสามารถในการเพิ่มผลผลิตทางการเกษตร อินทรีย์และการแปรรูปสินค้าทางการเกษตร</p> <p><b>แนวทางที่ 2</b> เสริมสร้างและเพิ่มทักษะอาชีพของครัวเรือนและกลุ่มอาชีพ</p> <p><b>แนวทางที่ 3</b> ส่งเสริมผู้ประกอบการและกลุ่มอาชีพอิสระในการทำงาน</p>	ด้านเศรษฐกิจ
3.	<p><b>แนวทางที่ 1</b> การพัฒนาด้านคุณธรรมจริยธรรมและวัฒนธรรมประเพณีท้องถิ่น</p> <p><b>แนวทางที่ 2</b> การพัฒนาและส่งเสริมการศึกษา</p> <p><b>แนวทางที่ 3</b> การพัฒนาส่งเสริมด้านสุขภาพและอนามัย</p> <p><b>แนวทางที่ 4</b> การพัฒนาและส่งเสริมด้านสวัสดิการชุมชน</p> <p><b>แนวทางที่ 5</b> การพัฒนาและส่งเสริมด้านกีฬาและนันทนาการ</p>	ด้านพัฒนาคุณภาพชีวิต
4.	<p><b>แนวทางที่ 1</b> สร้างจิตสำนึกและความตระหนักในการจัดการทรัพยากรน้ำและสิ่งแวดล้อม</p> <p><b>แนวทางที่ 2</b> สร้างพื้นที่สีเขียวและสวนสาธารณะ</p> <p><b>แนวทางที่ 3</b> ส่งเสริมการบริหารจัดการและรณรงค์การจำกัดขยะมูลฝอย</p>	ด้านสิ่งแวดล้อม
5.	<p><b>แนวทางที่ 1</b> ส่งเสริมการมีส่วนร่วมของประชาชนและองค์กรทุกภาคส่วนในการพัฒนาทางการเมืองและสังคม</p> <p><b>แนวทางที่ 2</b> ส่งเสริมการเพิ่มศักยภาพของบุคลากรและองค์กรให้มีขีดความสามารถในการพัฒนา</p> <p><b>แนวทางที่ 3</b> ส่งเสริมการพัฒนากระบวนการบริการประชาชนตามมาตรฐานสากล (PSO)</p> <p><b>แนวทางที่ 4</b> ส่งเสริมให้มีการพัฒนาและจัดระเบียบชุมชนและสังคม</p>	ด้านการบริหารจัดการบ้านเมืองที่ดี

## 2.3 เป้าประสงค์

### (1) ยุทธศาสตร์การพัฒนาด้านโครงสร้างพื้นฐาน

เพื่อก่อสร้างและซ่อมบำรุงโครงสร้างพื้นฐานในเขตองค์การบริหารส่วนตำบลให้มีความสะดวกและมาตรฐานเพื่อสนับสนุนยุทธศาสตร์ด้านอื่นๆ ให้ประสบความสำเร็จโดยเฉพาะอย่างยิ่งด้านคมนาคมขนส่งด้านความสงบเรียบร้อยและความสงบสุขของประชาชนและด้านเศรษฐกิจแนวทางการพัฒนา

### (2) ยุทธศาสตร์การพัฒนาด้านเศรษฐกิจ

เพื่อสนับสนุนเสริมสร้างความเข้มแข็งของชุมชนทางเศรษฐกิจระดับบุคคลครอบครัวและชุมชนท้องถิ่นโดยเฉพาะผลิตผลทางการเกษตรอินทรีย์และการแปรรูปสินค้าทางการเกษตรให้มีความสามารถและทักษะในการพัฒนาฝีมือในการผลิตเพิ่มมูลค่าของสินค้าและสามารถขยายการตลาดไปสู่ตลาดกลางซึ่งเป็นไปตามยุทธศาสตร์การพัฒนาเกษตรอินทรีย์และการแปรรูปสินค้าเกษตรและยุทธศาสตร์สร้างความสามารถในการแข่งขันทางเศรษฐกิจและแก้ไขปัญหาความยากจนของจังหวัดนครราชสีมา

### (3) ยุทธศาสตร์การพัฒนาคุณภาพชีวิต

เพื่อเสริมสร้างทักษะของคนภายในชุมชนทั้งทางด้านจิตใจด้านการศึกษาด้านสุขภาพอนามัยด้านสวัสดิการและสังคมด้านกีฬาให้มีคุณภาพและพึ่งพาตนเองได้

### (4) ยุทธศาสตร์การพัฒนาด้านสิ่งแวดล้อม

เพื่อพัฒนาระบบการจัดการสิ่งแวดล้อมอันพึงปรารถนาร่วมกันไม่ให้มีปัญหาภายในชุมชนซึ่งเป็นไปตามแนวทางยุทธศาสตร์พัฒนาจังหวัด

### (5) ยุทธศาสตร์การบริหารจัดการบ้านเมืองที่ดี

เพื่อสนับสนุนประชาชนทุกภาคส่วนให้มีส่วนร่วมในการพัฒนาและตรวจสอบการทำงานของภาครัฐและให้บรรลุแนวทางการดำเนินงานของจังหวัดนครราชสีมาตามยุทธศาสตร์การบริหารราชการให้เป็นไปตามหลักการบริหารจัดการบ้านเมืองที่ดี

## 2.4 ตัวชี้วัด

### (1) ยุทธศาสตร์การพัฒนาด้านโครงสร้างพื้นฐาน

- 1) จำนวนการก่อสร้างและปรับปรุงถนนทางระบายน้ำมีเส้นทางเพิ่มขึ้นทุกปี
- 2) จำนวนขยายเขตไฟฟ้าและไฟฟ้าสาธารณะและมีใช้ครบทุกครัวเรือน
- 3) จำนวนระยะทางและประชาชนมีประปาใช้ทุกครัวเรือน

### (2) ยุทธศาสตร์การพัฒนาด้านเศรษฐกิจ

- 1) จำนวนกลุ่มอาชีพและการมีทักษะเพิ่มขึ้นทุกปี
- 2) จำนวนครัวเรือนและกลุ่มอาชีพที่มีทักษะในการประกอบอาชีพเพิ่มขึ้น
- 3) จำนวนผู้ประกอบการและกลุ่มอาชีพอิสระเพิ่มขึ้น

### (3) ยุทธศาสตร์การพัฒนาคุณภาพชีวิต

- 1) จำนวนผู้เข้าร่วมกิจกรรมด้านคุณธรรมจริยธรรมและวัฒนธรรม
- 2) จำนวนผู้ได้รับการศึกษามีสัดส่วนเพิ่มขึ้น
- 3) จำนวนผู้ออกกำลังกายและสถานที่พักผ่อนเพิ่มขึ้น
- 4) จำนวนผู้สูงอายุและผู้ด้อยโอกาสได้รับการสงเคราะห์และดูแลเพิ่มขึ้น



5) จำนวนผู้เล่นกีฬาและศูนย์กีฬาเพิ่มขึ้น

**(4) ยุทธศาสตร์การพัฒนาด้านสิ่งแวดล้อม**

- 1) จำนวนชุมชนที่มีสิ่งแวดล้อมดีมีการดูแลต้นไม้และพัฒนาแหล่งน้ำเพิ่มขึ้น
- 2) จำนวนป่าไม้และแหล่งน้ำมีการพัฒนาให้ดีขึ้น
- 3) จำนวนปริมาณขยะมูลฝอยที่ให้บริการลดน้อยลง

**(5) ยุทธศาสตร์การบริหารจัดการบ้านเมืองที่ดี**

- 1) จำนวนผู้มีส่วนร่วมในการพัฒนาทางการเมืองและสังคมเพิ่มขึ้น
- 2) จำนวนบุคลากรและอุปกรณ์มีศักยภาพในการบริการประชาชนเพิ่มขึ้น
- 3) หน่วยงานผ่านการตรวจมาตรฐานตามระบบมาตรฐานสากล (PSO)
- 4) ชุมชนมีความเป็นระเบียบและมีความปลอดภัยในชีวิตและทรัพย์สินเพิ่มขึ้น

**2.5 คำเป้าหมาย**

**(1) ยุทธศาสตร์การพัฒนาด้านโครงสร้างพื้นฐาน**

- เพื่อให้มีโครงสร้างพื้นฐานและสิ่งอำนวยความสะดวกพร้อมรองรับการให้บริการแก่ประชาชน มุ่งสู่การเป็นเส้นทางในการลงทุนค้าขาย

**(2) ยุทธศาสตร์การพัฒนาด้านเศรษฐกิจ**

- เพื่อผลิตสินค้าทางการเกษตรให้ได้มาตรฐาน และแปรรูปสินค้าเพื่อเพิ่มมูลค่าเพิ่มช่องทางทางการตลาดและการค้า

**(3) ยุทธศาสตร์การพัฒนาคุณภาพชีวิต**

- ส่งเสริม สนับสนุนและพัฒนาการศึกษาในเบื้องต้น รวมถึงด้านสวัสดิการทางสังคม ประชาชนสุขภาพร่างกายแข็งแรง ชุมชนเข้มแข็ง มีความเท่าเทียมกันทางสังคม

**(4) ยุทธศาสตร์การพัฒนาสิ่งแวดล้อม**

- มุ่งมั่นต่อการใช้ทรัพยากร ดูแล รักษา ป้องกันสิ่งแวดล้อมในการดำเนินชีวิตประจำวัน โดยมีจิตสำนึก รับผิดชอบต่อผู้มีส่วนได้ส่วนเสีย

**(5) ยุทธศาสตร์การบริหารจัดการบ้านเมืองที่ดี**

- ส่งเสริมและพัฒนาในด้านหลักนิติธรรม หลักคุณธรรม ความโปร่งใส การมีส่วนร่วม ความสำนึกรับผิดชอบ ความคุ้มค่า และการปฏิบัติราชการเพื่อประโยชน์สุขของประชาชน

**2.6 กลยุทธ์**

**(1) ยุทธศาสตร์การพัฒนาด้านโครงสร้างพื้นฐาน**

- 1) ก่อสร้างและปรับปรุงบำรุงถนนสะพานทางเท้าท่อระบายน้ำให้เป็นไปด้วยความสะดวก

- 2) ก่อสร้างขยายเขตไฟฟ้าและไฟฟ้าสาธารณะ

- 3) ก่อสร้างและขยายเขตการบริการประปา

**(2) ยุทธศาสตร์การพัฒนาด้านเศรษฐกิจ**

- 1) ส่งเสริมศักยภาพและขีดความสามารถในการเพิ่มผลผลิตทางการเกษตรอินทรีย์และการแปรรูปสินค้าทางการเกษตร

- 2) เสริมสร้างและเพิ่มทักษะอาชีพของครัวเรือนและกลุ่มอาชีพ
- 3) ส่งเสริมผู้ประกอบการและกลุ่มอาชีพอิสระในการทำงาน

**(3) ยุทธศาสตร์การพัฒนาคุณภาพชีวิต**

- 1) การพัฒนาด้านคุณธรรมจริยธรรมและวัฒนธรรมประเพณีท้องถิ่น
- 2) การพัฒนาและส่งเสริมการศึกษา
- 3) การพัฒนาส่งเสริมด้านสุขภาพและอนามัย
- 4) การพัฒนาและส่งเสริมด้านสวัสดิการชุมชน
- 5) การพัฒนาและส่งเสริมด้านกีฬาและการนันทนาการ

**(4) ยุทธศาสตร์การพัฒนาด้านสิ่งแวดล้อม**

- 1) สร้างจิตสำนึกและความตระหนักในการจัดการทรัพยากรน้ำและสิ่งแวดล้อม
- 2) สร้างพื้นที่สีเขียวและสวนสาธารณะ
- 3) ส่งเสริมการบริหารจัดการและรณรงค์การกำจัดขยะมูลฝอย

**(5) ยุทธศาสตร์การบริหารจัดการบ้านเมืองที่ดี**

- 1) ส่งเสริมการมีส่วนร่วมของประชาชนและองค์กรทุกภาคส่วนในการพัฒนาทางการเมืองและสังคม
- 2) ส่งเสริมการเพิ่มศักยภาพของบุคลากรและองค์กรให้มีขีดความสามารถในการพัฒนา
- 3) ส่งเสริมการพัฒนากระบวนการบริการประชาชนตามมาตรฐานสากล (PSO)
- 4) ส่งเสริมให้มีการพัฒนาและจัดระเบียบชุมชนและสังคม

**2.7 จุดยืนทางยุทธศาสตร์**



แผนภาพแสดงจุดยืนทางยุทธศาสตร์องค์กรบริหารส่วนตำบลมะเริง

## 2.8 ความเชื่อมโยงของยุทธศาสตร์ในภาพรวม

ตารางแสดงความสอดคล้องความเชื่อมโยงของยุทธศาสตร์ในภาพรวม ระหว่าง ยุทธศาสตร์ชาติ 20 ปี/แผนพัฒนาเศรษฐกิจและสังคมแห่งชาติ ฉบับที่ 12/แผนพัฒนาภาค/ แผนพัฒนากลุ่มจังหวัด/แผนพัฒนาจังหวัด/ยุทธศาสตร์การพัฒนาขององค์กรปกครองส่วนท้องถิ่นในเขตจังหวัด				
แผนยุทธศาสตร์ชาติ 20 ปี (พ.ศ.2561 – 2580)	แผนพัฒนาเศรษฐกิจ และสังคมแห่งชาติ ฉบับที่ 12 (พ.ศ.2560 – 2564)	แผนพัฒนาภาค/แผนพัฒนากลุ่ม จังหวัด/แผนพัฒนาจังหวัด	ยุทธศาสตร์การพัฒนาขององค์กร ปกครองส่วนท้องถิ่นในเขตจังหวัด	ยุทธศาสตร์และแนวทาง การพัฒนาท้องถิ่น อบต.มะเรียง (พ.ศ.2561 – 2565)
<b>2. ยุทธศาสตร์ด้านการสร้าง ความสามารถในการแข่งขัน</b> 2.5 การลงทุนพัฒนาโครงสร้าง พื้นฐานในด้านการขนส่ง ความมั่นคง และพลังงาน ระบบเทคโนโลยีสารสนเทศ และการสื่อสาร และการวิจัยและพัฒนา	<b>ยุทธศาสตร์ที่ 7 การพัฒนาโครงสร้าง พื้นฐานและระบบโลจิสติกส์</b> 7.1 การพัฒนาโครงสร้างพื้นฐาน ด้านคมนาคมขนส่ง 7.4 การพัฒนาด้านพลังงาน 7.6 การพัฒนาสาธารณูปการด้าน น้ำประปา	<b>แผนพัฒนาภาค</b> ยุทธศาสตร์ที่ 5 ใช้โอกาสจากการพัฒนา โครงข่ายคมนาคมขนส่งที่เชื่อมโยงพื้นที่ เศรษฐกิจหลักภาคกลางและพื้นที่ระเบียง เศรษฐกิจภาคตะวันออก (EEC) เพื่อ พัฒนาเมืองและพื้นที่เศรษฐกิจใหม่ <b>แผนพัฒนากลุ่มจังหวัด</b> 4. พัฒนาและปรับปรุงระบบโครงสร้าง พื้นฐานด้านโลจิสติกส์ <b>แผนพัฒนาจังหวัด</b> 2. ยกกระดับสังคมให้เป็นเมืองน่าอยู่ ตามแนวทางเศรษฐกิจพอเพียง	<b>6. ยุทธศาสตร์ด้านการพัฒนา โครงสร้างพื้นฐาน</b> 6.1 ส่งเสริมสนับสนุนการวางระบบ การพัฒนาด้านโครงสร้างพื้นฐานให้ สอดคล้องกับความจำเป็นและความ ต้องการของประชาชนในการดำรงชีวิต อย่างพอเพียง	<b>1. ยุทธศาสตร์การพัฒนาด้าน โครงสร้างพื้นฐาน</b> 1.1 ก่อสร้างและปรับปรุง บำรุงถนน สะพาน ทางเท้าให้เป็นไปด้วยความ สะดวก 1.2 ก่อสร้างขยายเขตไฟฟ้าและไฟฟ้า สาธารณะ 1.3 ก่อสร้างและขยายเขตการ บริการประปา ประปาส่วนภูมิภาค

แผนยุทธศาสตร์ชาติ 20 ปี (พ.ศ.2561 – 2580)	แผนพัฒนาเศรษฐกิจ และสังคมแห่งชาติ ฉบับที่ 12 (พ.ศ.2560 – 2564)	แผนพัฒนาภาค/แผนพัฒนากลุ่ม จังหวัด/แผนพัฒนาจังหวัด	ยุทธศาสตร์การพัฒนาขององค์กร ปกครองส่วนท้องถิ่นในเขตจังหวัด	ยุทธศาสตร์และแนวทางการพัฒนาท้องถิ่น อบต.มะเรียง (พ.ศ.2561 – 2565)
<p><b>2. ยุทธศาสตร์ด้านการสร้าง ความสามารถในการแข่งขัน</b></p> <p>(2) การพัฒนาภาคการผลิตและบริการภาคเกษตรได้แก่ เสริมสร้างฐานการผลิตการเกษตรให้เข้มแข็งและยั่งยืน เพิ่มขีดความสามารถในการแข่งขันของภาคเกษตร พัฒนาสินค้าให้มีศักยภาพในการแข่งขัน และส่งเสริมเกษตรกรรายย่อยให้ปรับไปสู่รูปแบบการเกษตรที่ยั่งยืนที่เป็นมิตรกับสิ่งแวดล้อม รวมกลุ่มเกษตรกรในการพัฒนาอาชีพที่เข้มแข็ง</p>	<p><b>ยุทธศาสตร์ที่ 9 การพัฒนาภูมิภาค เมือง และพื้นที่เศรษฐกิจ</b></p> <p>9.1 เกษตรเพิ่มศักยภาพการผลิตสินค้าเกษตรสู่มาตรฐานเกษตรอินทรีย์และอาหารปลอดภัย</p> <p><b>ยุทธศาสตร์ที่ 3 การสร้างความเข้มแข็ง ทางเศรษฐกิจและแข่งขันได้อย่างยั่งยืน</b></p> <p>3.2 การเสริมสร้างและพัฒนาขีดความสามารถในการแข่งขันของภาคการผลิตและบริการ</p> <p><b>ยุทธศาสตร์ที่ 2 การสร้างความเป็น ธรรมลตความเหลื่อมล้ำในสังคม</b></p> <p>2.3 การเสริมสร้างศักยภาพชุมชนการพัฒนาเศรษฐกิจชุมชนและการสร้างความเข้มแข็งการเงินฐานราก</p>	<p><b>แผนพัฒนาภาค</b></p> <p>ยุทธศาสตร์ที่ 3 สร้างความเข้มแข็งของฐานเศรษฐกิจภายในควบคู่กับการแก้ปัญหาทรัพยากรธรรมชาติและสิ่งแวดล้อม</p> <p><b>แผนพัฒนากลุ่มจังหวัด</b></p> <p>1. เพิ่มมูลค่าสินค้าเกษตรประเภทข้าวหอมมะลิ ใหม่ และผลิตภัณฑ์จากใหม่ตลอดห่วงโซ่อุปทาน</p> <p><b>แผนพัฒนาจังหวัด</b></p> <p>1. การพัฒนาและเพิ่มศักยภาพการแข่งขันเศรษฐกิจ</p>	<p><b>3. ยุทธศาสตร์ด้านการพัฒนาการ เกษตร</b></p> <p>3.2 ลดต้นทุนการผลิตและเพิ่มมูลค่าผลผลิตทางการเกษตร ปรับปรุงผลผลิตให้มีคุณภาพ พัฒนาสินค้า OTOP ให้มีมาตรฐานสากลโดยการร่วมมือและให้ความร่วมมือกับหน่วยงานทั้งภาครัฐและเอกชน</p> <p>3.4 ส่งเสริมสนับสนุนการถนอมและแปรรูปสินค้าทางการเกษตรอย่างมีคุณภาพ นำเครื่องจักรและเทคโนโลยีใหม่ๆ มาใช้เพื่อเพิ่มมูลค่าสินค้าและปริมาณสินค้าคุณภาพในท้องถิ่น ส่งเสริมการกระจายสินค้าไปสู่ทั้งภายในและต่างประเทศโดยการร่วมมือและให้ความร่วมมือกับหน่วยงานทั้งภาครัฐและเอกชน</p>	<p><b>2. ยุทธศาสตร์การพัฒนาด้านเศรษฐกิจ</b></p> <p>2.1 ส่งเสริมศักยภาพและขีดความสามารถเพิ่มผลผลิตทางการเกษตร และเกษตรอินทรีย์</p> <p>2.2 ส่งเสริมและเพิ่มทักษะอาชีพของครัวเรือนและกลุ่มอาชีพ</p> <p>2.3 ส่งเสริมผู้ประกอบการและกลุ่มอาชีพอิสระ</p>

แผนยุทธศาสตร์ชาติ 20 ปี (พ.ศ.2561 – 2580)	แผนพัฒนาเศรษฐกิจ และสังคมแห่งชาติ ฉบับที่ 12 (พ.ศ.2560 – 2564)	แผนพัฒนาภาค/แผนพัฒนากลุ่ม จังหวัด/แผนพัฒนาจังหวัด	ยุทธศาสตร์การพัฒนาขององค์กร ปกครองส่วนท้องถิ่นในเขตจังหวัด	ยุทธศาสตร์และแนวทางการพัฒนาท้องถิ่น อบต.มะเรียง (พ.ศ.2561 – 2565)
<p><b>3. ยุทธศาสตร์การพัฒนาและเสริมสร้างศักยภาพคน</b></p> <p>(1) การพัฒนาศักยภาพคนตลอดช่วงชีวิต</p> <p>(2) การยกระดับคุณภาพการศึกษาและการเรียนรู้ให้มีคุณภาพเท่าเทียมและทั่วถึง</p> <p>(3) การสร้างเสริมให้คนมีสุขภาพที่ดี</p> <p>(4) การสร้างความอยู่ดีมีสุขของครอบครัวไทยให้เอื้อต่อการพัฒนาคน</p> <p><b>4. ยุทธศาสตร์ด้านการสร้างโอกาสความเสมอภาคและเท่าเทียมกันทางสังคม</b></p> <p>(1) การสร้างความมั่นคงและลดความเหลื่อมล้ำทางด้านเศรษฐกิจและสังคม</p> <p>(2) การพัฒนาระบบบริการและระบบบริหารจัดการสุขภาพ</p> <p>(3) การสร้างสภาพแวดล้อมและนวัตกรรมที่เอื้อต่อการดำรงชีวิตในสังคมสูงวัย</p> <p>(4) การสร้างความเข้มแข็งของสถาบันทางสังคมและทุนทางวัฒนธรรมและความเข้มแข็งของชุมชน</p>	<p><b>ยุทธศาสตร์ที่ 1 การเสริมสร้างและพัฒนาศักยภาพทุนมนุษย์</b></p> <p>1.1 การพัฒนาศักยภาพคนทุกกลุ่มวัยให้มีทักษะและความรู้ความสามารถ</p> <p>1.2 ยกระดับคุณภาพการศึกษาและสร้างสภาพแวดล้อมที่เอื้อต่อการเรียนรู้ตลอดชีวิต</p> <p>1.3 การลดปัจจัยเสี่ยงทางสุขภาพและส่งเสริมให้คนมีพฤติกรรมสุขภาพที่ดี</p> <p>1.4 การเสริมสร้างความอยู่ดีมีสุขของสถาบันครอบครัวในการบ่มเพาะคนให้มีคุณภาพ</p>	<p><b>แผนพัฒนาภาค</b></p> <p>ยุทธศาสตร์ที่ 2 แก้ไขปัญหาความยากจนและพัฒนาคุณภาพชีวิตผู้มีรายได้น้อยเพื่อลดความเหลื่อมล้ำ</p> <p><b>แผนพัฒนากลุ่มจังหวัด</b></p> <p>3. สร้างมูลค่าเพิ่มให้กับภาคธุรกิจท่องเที่ยวเชิงนิเวศและอารยธรรมขอม</p> <p><b>แผนพัฒนาจังหวัด</b></p> <p>4. การเสริมสร้างความมั่นคงทุกมิติเพื่อปกป้องสถาบันหลักของชาติและความปลอดภัยในชีวิตและทรัพย์สินของประชาชน</p>	<p><b>7. ยุทธศาสตร์ด้านการพัฒนาการท่องเที่ยว ศาสนา-วัฒนธรรม ประเพณี และกีฬา</b></p> <p>7.1 พัฒนาฟื้นฟูและส่งเสริมกิจกรรมด้านศาสนา ศิลปวัฒนธรรมและประเพณีของชุมชนท้องถิ่นโคราช เพื่อการอนุรักษ์สืบสานต่อและเชื่อมโยงสู่กิจกรรมการท่องเที่ยว</p> <p>7.4 ส่งเสริมและสนับสนุนกิจกรรมลานกีฬาชุมชนและจัดการแข่งขันกีฬาประเภทต่างๆ รวมถึงการสร้างความเป็นเลิศทางด้านกีฬาสู่กีฬาอาชีพในระดับชาติและนานาชาติ</p> <p><b>2. ยุทธศาสตร์ด้านการพัฒนาการศึกษา</b></p> <p>2.5 ส่งเสริมการศึกษาในระบบ นอก ระบบและการศึกษาตามอัธยาศัย</p> <p><b>5. ยุทธศาสตร์ด้านการพัฒนาสาธารณสุข</b></p> <p>5.3 ส่งเสริมสุขภาพและอนามัยของประชาชนในทุกระดับให้มีสุขภาพแข็งแรง</p> <p><b>4. ยุทธศาสตร์ด้านการพัฒนาสังคม</b></p> <p>4.2 ส่งเสริมความเข้มแข็งของชุมชน</p>	<p><b>3. ยุทธศาสตร์การพัฒนาด้านคุณภาพชีวิต</b></p> <p>3.1 การพัฒนาคุณธรรม จริยธรรม และวัฒนธรรม ประเพณีท้องถิ่น</p> <p>3.2 การพัฒนาและส่งเสริมการศึกษา</p> <p>3.3 การพัฒนาส่งเสริมสุขภาพและอนามัย</p> <p>3.4 การพัฒนาและส่งเสริมด้านสวัสดิการของชุมชน</p> <p>3.5 การพัฒนาด้านกีฬาและนันทนาการ</p>

แผนยุทธศาสตร์ชาติ 20 ปี (พ.ศ.2561 – 2580)	แผนพัฒนาเศรษฐกิจ และสังคมแห่งชาติ ฉบับที่ 12 (พ.ศ.2560 – 2564)	แผนพัฒนาภาค/แผนพัฒนากลุ่ม จังหวัด/แผนพัฒนาจังหวัด	ยุทธศาสตร์การพัฒนาขององค์กร ปกครองส่วนท้องถิ่นในเขตจังหวัด	ยุทธศาสตร์และแนวทางการ พัฒนาท้องถิ่น อบต.มะเรียง (พ.ศ.2561 – 2565)
<p><b>5. ยุทธศาสตร์ด้านการสร้างการเติบโต บนคุณภาพชีวิตที่เป็นมิตรกับ สิ่งแวดล้อม</b></p> <p>5.1 การจัดระบบอนุรักษ์ พื้นฟูและ ป้องกันการทำลายทรัพยากรธรรมชาติ</p> <p>5.4 การพัฒนาเมืองอุตสาหกรรมเชิง นิเวศและเมืองที่เป็นมิตรกับสิ่งแวดล้อม</p> <p>5.5 การร่วมลดปัญหาโลกร้อนและ ปรับตัวให้พร้อมกับการเปลี่ยนแปลงสภาพ ภูมิอากาศ</p>	<p><b>ยุทธศาสตร์ที่ 4 การเติบโตที่เป็นมิตรกับ สิ่งแวดล้อมเพื่อพัฒนาอย่างยั่งยืน</b></p> <p>4.1 การรักษาทุนทางธรรมชาติเพื่อ การพัฒนาที่ยั่งยืน</p> <p>4.2 การบริหารจัดการน้ำเพื่อให้เกิด ความสมดุล ยั่งยืน</p> <p>4.3 แก้ไขปัญหาวิกฤตสิ่งแวดล้อม</p> <p>4.4 ส่งเสริมการผลิตและการบริโภคที่ เป็นมิตรกับสิ่งแวดล้อม</p>	<p><b>แผนพัฒนาภาค</b></p> <p>ยุทธศาสตร์ที่ 1 บริหารจัดการน้ำให้ เพียงพอต่อการพัฒนาเศรษฐกิจและ คุณภาพชีวิตอย่างยั่งยืน</p> <p><b>แผนพัฒนากลุ่มจังหวัด</b></p> <p>3. สร้างมูลค่าเพิ่มให้กับภาคธุรกิจ ท่องเที่ยวเชิงนิเวศและอารยธรรมขอม</p> <p><b>แผนพัฒนาจังหวัด</b></p> <p>3. บริหารจัดการทรัพยากรธรรมชาติ และสิ่งแวดล้อม ให้มีความสมบูรณ์อย่าง ยั่งยืนตามแนวทางเศรษฐกิจพอเพียง</p>	<p><b>10. ยุทธศาสตร์ด้านการอนุรักษ์ ทรัพยากรธรรมชาติและสิ่งแวดล้อม</b></p> <p>10.1 ส่งเสริมสนับสนุนและร่วมมือกับ ส่วนราชการ องค์กรปกครองส่วนท้องถิ่น ภาคเอกชนในการพัฒนาฟื้นฟูและอนุรักษ์ ธรรมชาติ สิ่งแวดล้อม แหล่งน้ำ ลุ่มน้ำ ลำ คลองและป่าไม้ให้มีความอุดมสมบูรณ์</p> <p>10.3 ส่งเสริม สนับสนุนและสร้าง ความร่วมมือกับส่วนราชการที่เกี่ยวข้อง องค์กรปกครองส่วนท้องถิ่นในการจัดทำ ระบบกำจัดขยะรวม เพื่อจัดการขยะมูล ฝอยและสิ่งปฏิกูลอย่างเป็นระบบ</p>	<p><b>4. ยุทธศาสตร์การพัฒนาด้าน สิ่งแวดล้อม</b></p> <p>4.1 สร้างจิตสำนึกและความตระหนัก ในการจัดการทรัพยากรน้ำและ สิ่งแวดล้อม</p> <p>4.2 สร้างจิตสำนึกและความตระหนัก ในการอนุรักษ์สิ่งแวดล้อมแก่ ผู้ประกอบการและผู้บริโภค</p> <p>4.3 การบริหารจัดการและรณรงค์ การกำจัดขยะมูลฝอย</p>

แผนยุทธศาสตร์ชาติ 20 ปี (พ.ศ.2561 – 2580)	แผนพัฒนาเศรษฐกิจ และสังคมแห่งชาติ ฉบับที่ 12 (พ.ศ.2560 – 2564)	แผนพัฒนาภาค/แผนพัฒนากลุ่ม จังหวัด/แผนพัฒนาจังหวัด	ยุทธศาสตร์การพัฒนาขององค์กร ปกครองส่วนท้องถิ่นในเขตจังหวัด	ยุทธศาสตร์และแนวทางการพัฒนาท้องถิ่น อบต.มะเรียง (พ.ศ.2561 – 2565)
<p><b>6. ยุทธศาสตร์ด้านการปรับสมดุลและพัฒนาระบบการบริหารจัดการภาครัฐ</b></p> <p>6.1 การปรับปรุงการบริหารจัดการรายได้และรายจ่ายของภาครัฐ</p> <p>6.2 การพัฒนาระบบการให้บริการประชาชนของหน่วยงานภาครัฐ</p> <p>6.4 การวางระบบบริหารงานราชการแบบบูรณาการ</p> <p>6.5 การพัฒนาระบบบริหารจัดการกำลังคนและพัฒนาบุคลากรภาครัฐในการปฏิบัติราชการ</p> <p>6.6 การต่อต้านการทุจริตและประพฤติมิชอบ</p>	<p><b>ยุทธศาสตร์ที่ 6 การเพิ่มประสิทธิภาพการบริหารจัดการในภาครัฐและธรรมาภิบาลในสังคมไทย</b></p> <p>6.1 ปรับปรุงโครงสร้างหน่วยงาน บทบาท ภารกิจ และคุณภาพบุคลากรภาครัฐให้มีความโปร่งใส ทันสมัย คล่องตัว มีขนาดที่เหมาะสม เกิดความคุ้มค่า</p> <p>6.3 เพิ่มประสิทธิภาพและยกระดับการให้บริการสาธารณะให้ได้มาตรฐานสากล</p> <p><b>ยุทธศาสตร์ที่ 5 ด้านความมั่นคง</b></p> <p>5.7 การบริหารจัดการความมั่นคงเพื่อการพัฒนา</p>	<p><b>แผนพัฒนาภาค</b></p> <p>ยุทธศาสตร์ที่ 5 ใช้โอกาสจากการพัฒนาโครงข่ายคมนาคมขนส่งที่เชื่อมโยงพื้นที่เศรษฐกิจหลักภาคกลางและพื้นที่ระเบียงเศรษฐกิจภาคตะวันออก (EEC) เพื่อพัฒนาเมืองและพื้นที่เศรษฐกิจใหม่</p> <p><b>แผนพัฒนากลุ่มจังหวัด</b></p> <p>4. พัฒนาและปรับปรุงระบบโครงสร้างพื้นฐานด้านโลจิสติกส์</p> <p><b>แผนพัฒนาจังหวัด</b></p> <p>4. การเสริมสร้างความมั่นคงทุกมิติเพื่อปกป้องสถาบันหลักของชาติและความปลอดภัย</p> <p>5. การพัฒนาระบบการบริหารจัดการภาครัฐ</p>	<p><b>8. ยุทธศาสตร์ด้านการบริหารจัดการบ้านเมืองที่ดี</b></p> <p>8.2 นำระบบสารสนเทศมาใช้ในการบริหารงานภายในองค์กรเพื่อให้บริการกับประชาชนให้สะดวก รวดเร็ว แม่นยำ โดยยึดถือประโยชน์สูงสุดของประชาชน ผู้รับบริการเป็นสำคัญ</p> <p>8.4 บูรณาการจัดทำแผนพัฒนาท้องถิ่นร่วมกันระหว่างหน่วยงานภาครัฐและเอกชนองค์กรปกครองส่วนท้องถิ่นเพื่อพัฒนาท้องถิ่น สร้างประโยชน์สูงสุดแก่ประชาชนในจังหวัดนครราชสีมา</p> <p>8.5 พัฒนาระบบการบริการและอำนวยความสะดวกแก้ไขปัญหาความเดือดร้อนของประชาชน เปิดโอกาสให้ประชาชนได้เข้ามีส่วนร่วม</p> <p>8.6 เพิ่มประสิทธิภาพในการปฏิบัติราชการ</p> <p><b>9. ยุทธศาสตร์ด้านการรักษาความปลอดภัยในชีวิตและทรัพย์สิน</b></p> <p>9.5 ส่งเสริมสนับสนุนการจัดระเบียบสังคมและการรักษาความสงบเรียบร้อย</p>	<p><b>5. ยุทธศาสตร์การพัฒนาด้านการบริหารจัดการบ้านเมืองที่ดี</b></p> <p>5.1 ส่งเสริมการมีส่วนร่วมของประชาชนและองค์กรทุกภาคส่วนในการพัฒนาการเมืองและสังคม</p> <p>5.2 ส่งเสริมพัฒนาศักยภาพของบุคลากรในองค์กรให้มีขีดความสามารถในการพัฒนา</p> <p>5.3 ส่งเสริมการบริการประชาชนตามมาตรฐาน PSO</p> <p>5.4 การพัฒนาและจัดระเบียบของชุมชนและสังคม</p>

### 3. การวิเคราะห์เพื่อพัฒนาท้องถิ่น

#### 3.1 การวิเคราะห์กรอบการจัดทำยุทธศาสตร์ขององค์กรปกครองส่วนท้องถิ่น

##### การวิเคราะห์ปัจจัยภายใน

จุดแข็ง (Strength)	จุดอ่อน (Weakness)
<p>1. ประชาชนมีคุณภาพและมีส่วนร่วมในกระบวนการพัฒนาท้องถิ่นทั้งในด้านโครงสร้างพื้นฐานและคุณภาพชีวิต</p> <p>2. ชุมชนเข้มแข็งได้รับการบริการสาธารณะด้านโครงสร้างพื้นฐานครบถ้วนสมบูรณ์</p> <p>3. มีเส้นทางสัญจรเป็นไปด้วยความสะดวกอยู่ห่างตัวเมืองไม่มาก</p> <p>4. มีโรงเรียน 1 แห่งวิทยาลัยอาชีวศึกษาอีก 1 แห่งสามารถรองรับการเรียนของเด็กนักเรียนได้อย่างเพียงพอ</p> <p>5. ผู้นำชุมชนสมานสามัคคีไม่มีปัญหาในด้านการร่วมกันในการปกครองและบริหารการพัฒนา</p> <p>6. มีองค์การบริหารส่วนตำบลมีศักยภาพเพียงพอที่รองรับการบริการสาธารณะและแก้ไขปัญหาความเดือดร้อนของประชาชน</p> <p>7. มีการประสานร่วมมือระหว่างองค์การบริหารส่วนตำบลกับส่วนราชการในพื้นที่</p> <p>8. สามารถรองรับการขยายตัวของตำบลและการลงทุน</p>	<p>1. เป็นชุมชนดั้งเดิมมีบ้านเรือนของประชาชนปลูกสร้างอยู่หนาแน่นเป็นกลุ่ม</p> <p>2. ขาดระบบการจัดการด้านผังเมืองการกำหนดเขตในการก่อสร้างอาคาร</p> <p>3. เป็นลักษณะเป็นชุมชนกึ่งเมืองกึ่งชนบทไม่สามารถรวมกลุ่มกันเพื่อดำเนินการด้านเศรษฐกิจของชุมชนในรูปของกลุ่มอาชีพอย่างเข้มแข็ง</p> <p>4. บางส่วนเป็นชุมชนบ้านจัดสรรขาดการให้ความร่วมกิจกรรมชุมชน</p> <p>5. เด็กและเยาวชนบางส่วนมีพฤติกรรมไม่ศึกษาต่อระดับที่สูงขึ้นและจับกลุ่มดื่มเหล้า</p> <p>6. ผู้ปกครองบางส่วนขาดความมั่นใจสถานศึกษาในพื้นที่นำลูกหลานไปศึกษาสถาบันการศึกษาในเมือง</p>

##### การวิเคราะห์ปัจจัยภายนอก

โอกาส (Opportunity)	อุปสรรค (Threat)
<p>1. จังหวัดนครราชสีมาสามารถสนับสนุนงบประมาณให้องค์กรปกครองส่วนท้องถิ่นที่มีแผนงานโครงการตามแนวทางยุทธศาสตร์การพัฒนาจังหวัด</p> <p>2. มีเส้นทางคมนาคมสายหลักเชื่อมต่อกันสามารถรองรับการขยายตัวของการลงทุนทางเศรษฐกิจ</p> <p>3. มีวิทยาลัยบริหารธุรกิจและการท่องเที่ยว นครราชสีมาซึ่งเป็นวิทยาลัยของรัฐตั้งอยู่ทำให้ธุรกิจหอพักและบ้านเช่าขยายตัว</p> <p>4. องค์การบริหารส่วนตำบลมะเริงสามารถพัฒนาการจัดเก็บรายได้เพิ่มขึ้นได้ทุกปี</p>	<p>1. ประชาชนบางส่วนมีอาชีพค้าขายและรับจ้างขาดการดูแลเอาใจใส่ครอบครัวที่ดี</p> <p>2. มีความแตกต่างทางฐานะและสังคมระหว่างชุมชนเดิมกับชุมชนบ้านจัดสรร</p> <p>3. ไม่มีพื้นที่สาธารณะที่จะดำเนินการจัดทำสวนสาธารณะและนันทนาการที่ดี</p> <p>4. มีปัญหาแนวเขตการปกครองระหว่างองค์กรปกครองส่วนท้องถิ่น</p> <p>5. ประชาชนมาจากหลายชุมชนมีพื้นฐานความรู้และพื้นฐานทางสังคมแตกต่างกัน</p>



### 3.2 การประเมินสถานการณ์สภาพแวดล้อมภายนอกที่เกี่ยวข้อง

องค์การบริหารส่วนตำบลมะเรียง ได้วิเคราะห์ศักยภาพเพื่อประเมินสภาพการพัฒนาในปัจจุบัน และโอกาสการพัฒนาในอนาคตของท้องถิ่น โดยใช้เทคนิค SWOT Analysis ซึ่งเป็นการพิจารณาถึง ปัจจัยภายใน (จุดแข็ง,จุดอ่อน) และปัจจัยภายนอก (โอกาส,อุปสรรค) ที่มีผลต่อการพัฒนาในด้านต่าง ๆ ของท้องถิ่นดังนี้

1. ส่งเสริมการพัฒนาด้านโครงสร้างพื้นฐาน
2. ส่งเสริมพัฒนาด้านเศรษฐกิจเช่นกลุ่มอาชีพเกษตรกรรมการว่างงานของประชาชน
3. ส่งเสริมสวัสดิการของผู้สูงอายุผู้ยากไร้ผู้พิการผู้ติดเชื้อ HIV คนด้อยโอกาสสนับสนุนเยาวชน กลุ่มสตรี อสม.ต่างๆ และยาเสพติด
4. ส่งเสริมอนุรักษ์สิ่งแวดล้อมและทรัพยากรธรรมชาติ
- 5 ส่งเสริมการบริหารจัดการบ้านเมืองที่ดีโดยให้มีการมีส่วนร่วมของประชาชนการบริการประชาชนขององค์การบริหารส่วนตำบลและการจัดระเบียบของชุมชน

ที่ประชุมมีความเห็นร่วมกันวิเคราะห์ปัญหาโดยใช้หลัก SWOT analysis และจัดลำดับความสำคัญของปัญหาโดยใช้วิธีการ Rating Soales มีเกณฑ์ที่จะใช้สำหรับการจัดลำดับความสำคัญ ปริมาณปัญหาขนาดของกลุ่มคนที่ได้รับประโยชน์ความร้ายแรงและความเร่งด่วนโดยเฉพาะปัญหาด้าน เศรษฐกิจชุมชนปัญหาผู้สูงอายุผู้ยากไร้ปัญหาขยะมูลฝอยปัญหายาเสพติดปัญหาด้านเศรษฐกิจชุมชน กลุ่มอาชีพปัญหาการศึกษาและวัฒนธรรมท้องถิ่นสิ่งแวดล้อมและสุขภาพประชาชนตามลำดับโดยมี เป้าหมายวัตถุประสงค์ต้องการให้ **“สังคมอยู่เย็นเป็นสุขร่วมกัน”** ภายใต้แนวปฏิบัติของ**“ปรัชญาของ เศรษฐกิจพอเพียง”**

## ส่วนที่ 3

การนำแผนพัฒนาท้องถิ่นไปสู่การปฏิบัติ

### ส่วนที่ 3

## การนำแผนพัฒนาท้องถิ่นไปสู่การปฏิบัติ

#### 1. ยุทธศาสตร์การพัฒนาและแผนงาน

ที่	ยุทธศาสตร์	ด้าน	แผนงาน	หน่วยงานรับผิดชอบหลัก	หน่วยงานสนับสนุน
1	ยุทธศาสตร์การพัฒนา ด้านโครงสร้างพื้นฐาน	1. แนวทางก่อสร้าง ปรับปรุงสะพาน บำรุงรักษาถนน ทางน้ำ ท่อระบายน้ำ	แผนงาน อุตสาหกรรม และการโยธา	กองช่าง	-
		2. แนวทางการขยาย เขตไฟฟ้าและไฟฟ้า สาธารณะ	แผนงานเคหะ และชุมชน	กองช่าง	-
		3. แนวทางการก่อสร้าง ขยายเขตประปา	แผนงานเคหะ และชุมชน	กองช่าง	-
2	ยุทธศาสตร์การพัฒนา ด้านเศรษฐกิจ	1. แนวทางส่งเสริม ศักยภาพและขีด ความสามารถการเพิ่ม ผลผลิตทางการเกษตร อินทรีย์	แผนงาน การเกษตร	สำนักปลัด	-
		2. แนวทางส่งเสริมและ เพิ่มทักษะอาชีพของ ครัวเรือนและกลุ่มอาชีพ	แผนงานสังคม สงเคราะห์	สำนักปลัด	-
		3. แนวทางสร้างความ ตระหนักแก่ ผู้ประกอบการและ ผู้บริโภค	แผนงานบริการ สาธารณสุข	กองสาธารณสุข และสิ่งแวดล้อม	-
3	ยุทธศาสตร์ด้านการ พัฒนาคุณภาพชีวิต	1. แนวทางการพัฒนา คุณธรรมจริยธรรมและ วัฒนธรรมประเพณี ท้องถิ่น	แผนงานการ ศาสนา วัฒนธรรมและ นันทนาการ	กองการศึกษา ศาสนาและ วัฒนธรรม	-
		2. แนวทางการพัฒนา และส่งเสริมการศึกษา	แผนงาน การศึกษา	กองการศึกษา ศาสนาและ วัฒนธรรม	-
		3. แนวทางการพัฒนา ส่งเสริมสุขภาพและ อนามัย	แผนงานบริการ สาธารณสุข	กองสาธารณสุข และสิ่งแวดล้อม	-

ที่	ยุทธศาสตร์	ด้าน	แผนงาน	หน่วยงาน รับผิดชอบหลัก	หน่วยงาน สนับสนุน
3	ยุทธศาสตร์ด้านการพัฒนาคุณภาพชีวิต (ต่อ)	4. แนวทางการพัฒนาและส่งเสริมด้านสวัสดิการของชุมชน	แผนงานงบกลาง/แผนงานสังคมสงเคราะห์	สำนักปลัด	กองสาธารณสุขและสิ่งแวดล้อม
		5. แนวทางการพัฒนาด้านกีฬาและนันทนาการ	แผนงานการศาสนา วัฒนธรรมและนันทนาการ	กองการศึกษา ศาสนาและวัฒนธรรม	-
4	ยุทธศาสตร์ด้านการพัฒนาสิ่งแวดล้อม	1. แนวทางสร้างจิตสำนึกและความตระหนักในการจัดการทรัพยากรน้ำและสิ่งแวดล้อม	แผนงานบริการสาธารณสุข/แผนงานการเกษตร	กองสาธารณสุขและสิ่งแวดล้อม/สำนักปลัด	กองการศึกษา ศาสนาและวัฒนธรรม
		2. แนวทางสร้างจิตสำนึกและความตระหนักในการอนุรักษ์สิ่งแวดล้อมแก่ผู้ประกอบการและผู้บริโภค	แผนงานบริการสาธารณสุข	กองสาธารณสุขและสิ่งแวดล้อม	
		3. แนวทางการบริหารจัดการและรณรงค์การกำจัดขยะมูลฝอย	แผนงานเคหะและชุมชน	กองสาธารณสุขและสิ่งแวดล้อม	
5	ยุทธศาสตร์ด้านการบริหารจัดการบ้านเมืองที่ดี	1. แนวทางส่งเสริมการมีส่วนร่วมของประชาชนและองค์กรทุกภาคส่วนในการพัฒนาการเมืองและสังคม	แผนงานรักษาความสงบภายใน/แผนงานสังคม สงเคราะห์/แผนงานสร้างความเข้มแข็งของชุมชน/แผนงานบริการสาธารณสุข	สำนักปลัด	กองช่าง/กองคลัง/กองสาธารณสุขและสิ่งแวดล้อม/กองการศึกษา ศาสนาและวัฒนธรรม

ที่	ยุทธศาสตร์	ด้าน	แผนงาน	หน่วยงาน รับผิดชอบหลัก	หน่วยงาน สนับสนุน
5	ยุทธศาสตร์ด้านการ บริหารจัดการ บ้านเมืองที่ดี (ต่อ)	2. แนวทางส่งเสริม พัฒนาศักยภาพของ บุคลากรและองค์กรให้มี ขีดความสามารถในการ พัฒนา	แผนงาน บริหารงาน ทั่วไป/แผนงาน สร้างความ เข้มแข็งของ ชุมชน/แผนงาน บริการ สาธารณสุข	สำนักปลัด	กองช่าง/กอง คลัง/กอง สาธารณสุขและ สิ่งแวดล้อม/กอง การศึกษาศาสนา และวัฒนธรรม
		3. แนวทางส่งเสริมการ บริการประชาชนตาม มาตรฐาน PSO	แผนงาน บริหารงานทั่วไป	สำนักปลัด	กองช่าง/กอง คลัง/กอง สาธารณสุขและ สิ่งแวดล้อม/กอง การศึกษาศาสนา และวัฒนธรรม
		4. แนวทางการพัฒนา และจัดระเบียบของ ชุมชนและสังคม	แผนงานรักษา ความสงบภายใน	สำนักปลัด	กองช่าง/กอง คลัง/กอง สาธารณสุขและ สิ่งแวดล้อม/กอง การศึกษาศาสนา และวัฒนธรรม

#### หมายเหตุ

- ยุทธศาสตร์ให้ลงยุทธศาสตร์ขององค์กรปกครองส่วนท้องถิ่น 1 ยุทธศาสตร์ อาจจะมีหลายด้าน หลายแผนงานก็ได้ และหน่วยงานรับผิดชอบหลัก/หน่วยงานสนับสนุนมีหลายหน่วยงานตามความเป็นจริงได้
- ด้าน ให้ลงด้านตามรูปแบบและรายการจำแนกประเภทรายรับ-รายจ่าย งบประมาณรายจ่ายประจำปีขององค์กรปกครองส่วนท้องถิ่น เช่น ด้านบริหารงานทั่วไป ด้านบริการชุมชนและสังคม เป็นต้น
- แผนงาน ให้ลงแผนงานตามรูปแบบและรายการจำแนกประเภทรายรับ-รายจ่าย งบประมาณรายจ่ายประจำปีขององค์กรปกครองส่วนท้องถิ่น เช่น แผนงานการศึกษา แผนงานสาธารณสุข แผนงานสังคมสงเคราะห์ เป็นต้น

## บัญชีสรุปโครงการพัฒนา

แผนพัฒนาท้องถิ่น (พ.ศ.2561 - 2565)

องค์การบริหารส่วนตำบลมะเริง อำเภอเมืองนครราชสีมา จังหวัดนครราชสีมา

ยุทธศาสตร์	ปี 2561		ปี 2562		ปี 2563		ปี 2564		ปี 2565		รวม 5 ปี	
	จำนวนโครงการ	งบประมาณ (บาท)	จำนวนโครงการ	งบประมาณ (บาท)	จำนวนโครงการ	งบประมาณ (บาท)	จำนวนโครงการ	งบประมาณ (บาท)	จำนวนโครงการ	งบประมาณ (บาท)	จำนวนโครงการ	งบประมาณ (บาท)
<b>1. ยุทธศาสตร์การพัฒนาด้านโครงสร้างพื้นฐาน</b>												
1.1 ก่อสร้างปรับปรุงสะพาน บำรุงรักษาถนน ทางน้ำ ท่อระบายน้ำ (แผนงานอุตสาหกรรมและการโยธา)	22	6,115,075.00	25	7,516,175.00	112	26,917,375.00	108	24,309,175.00	74	16,814,175.00	341	81,671,975.00
1.2 ขยายเขตไฟฟ้าและไฟฟ้าสาธารณะ (แผนงานเคหะและชุมชน)	1	500,000.00	1	500,000.00	21	4,950,000.00	21	4,150,000.00	21	4,150,000.00	65	14,250,000.00
1.3 ก่อสร้างขยายเขตประปา (แผนงานเคหะและชุมชน)	1	400,000.00	1	400,000.00	6	430,000.00	7	980,000.00	7	980,000.00	22	3,190,000.00
<b>รวม</b>	<b>24</b>	<b>7,015,075.00</b>	<b>27</b>	<b>8,416,175.00</b>	<b>139</b>	<b>32,297,375.00</b>	<b>136</b>	<b>29,439,175.00</b>	<b>102</b>	<b>21,944,175.00</b>	<b>428</b>	<b>99,111,975.00</b>
<b>2. ยุทธศาสตร์การพัฒนาด้านเศรษฐกิจ</b>												
2.1 ส่งเสริมศักยภาพและขีดความสามารถการเพิ่มผลผลิตทางการเกษตร (แผนงานการเกษตร)	9	240,000.00	8	190,000.00	9	290,000.00	10	420,000.00	10	420,000.00	46	1,560,000.00
2.2 ส่งเสริมและเพิ่มทักษะอาชีพของครัวเรือนและกลุ่มอาชีพ (แผนงานสังคมสงเคราะห์)	11	270,000.00	11	270,000.00	12	370,000.00	12	370,000.00	12	370,000.00	58	1,650,000.00
2.3 สร้างความตระหนักแก่ผู้ประกอบการและผู้บริโภค (แผนงานบริการสาธารณสุข)	2	100,000.00	2	100,000.00	2	100,000.00	2	100,000.00	2	100,000.00	10	500,000.00
<b>รวม</b>	<b>22</b>	<b>610,000.00</b>	<b>21</b>	<b>560,000.00</b>	<b>23</b>	<b>760,000.00</b>	<b>24</b>	<b>890,000.00</b>	<b>24</b>	<b>890,000.00</b>	<b>114</b>	<b>3,710,000.00</b>

ยุทธศาสตร์	ปี 2561		ปี 2562		ปี 2563		ปี 2564		ปี 2565		รวม 5 ปี	
	จำนวนโครงการ	งบประมาณ (บาท)	จำนวนโครงการ	งบประมาณ (บาท)	จำนวนโครงการ	งบประมาณ (บาท)	จำนวนโครงการ	งบประมาณ (บาท)	จำนวนโครงการ	งบประมาณ (บาท)	จำนวนโครงการ	งบประมาณ (บาท)
<b>3. ยุทธศาสตร์การพัฒนาด้านคุณภาพชีวิต</b>												
3.1 การพัฒนาคุณธรรม จริยธรรมและวัฒนธรรมประเพณีท้องถิ่น (แผนงานศาสนาวัฒนธรรมและนันทนาการ)	3	200,000.00	3	200,000.00	9	212,000.00	9	212,000.00	9	212,000.00	33	1,036,000.00
3.2 การพัฒนาและส่งเสริมการศึกษา (แผนงานการศึกษา)	8	1,190,000.00	20	1,575,400.00	20	1,575,400.00	20	1,575,400.00	20	1,575,400.00	88	7,491,600.00
3.3 การพัฒนาส่งเสริมสุขภาพและอนามัย (แผนงานบริการสาธารณสุข)	6	2,770,000.00	10	2,990,000.00	15	300,000.00	15	3,050,000.00	15	3,050,000.00	61	12,160,000.00
3.4 การพัฒนาและส่งเสริมด้านสวัสดิการของชุมชน (แผนงานงบกลาง/แผนงานสังคมสงเคราะห์)	3	8,650,000.00	5	8,860,000.00	16	9,901,000.00	16	10,301,000.00	16	10,601,000.00	56	48,313,000.00
3.5 การพัฒนาด้านกีฬาและนันทนาการ (แผนงานการศาสนาวัฒนธรรมและนันทนาการ)	7	700,000.00	7	700,000.00	8	702,000.00	8	702,000.00	8	702,000.00	38	3,506,000.00
<b>รวม</b>	<b>27</b>	<b>13,510,000.00</b>	<b>45</b>	<b>14,325,400.00</b>	<b>68</b>	<b>12,690,400.00</b>	<b>68</b>	<b>15,840,400.00</b>	<b>68</b>	<b>16,140,400.00</b>	<b>276</b>	<b>72,506,600.00</b>
<b>4. ยุทธศาสตร์ด้านการพัฒนาสิ่งแวดล้อม</b>												
4.1 สร้างจิตสำนึกและความตระหนักในการจัดการทรัพยากรน้ำ (แผนงานบริการสาธารณสุข/แผนงานการเกษตร)	4	210,000.00	5	212,000.00	8	808,000.00	11	1,258,000.00	9	812,000.00	37	3,300,000.00
4.2 สร้างจิตสำนึกและความตระหนักในการอนุรักษ์สิ่งแวดล้อม (แผนงานบริการสาธารณสุข)	5	340,000.00	4	240,000.00	7	390,000.00	4	240,000.00	7	390,000.00	27	1,600,000.00
4.3 การบริหารจัดการและรณรงค์การกำจัดขยะมูลฝอย (แผนงานเคหะและชุมชน)	2	50,000.00	2	50,000.00	2	70,000.00	2	70,000.00	2	70,000.00	10	310,000.00
<b>รวม</b>	<b>11</b>	<b>600,000.00</b>	<b>11</b>	<b>502,000.00</b>	<b>17</b>	<b>1,268,000.00</b>	<b>17</b>	<b>1,568,000.00</b>	<b>18</b>	<b>1,272,000.00</b>	<b>74</b>	<b>5,210,000.00</b>

ยุทธศาสตร์	ปี 2561		ปี 2562		ปี 2563		ปี 2564		ปี 2565		รวม 5 ปี	
	จำนวนโครงการ	งบประมาณ (บาท)	จำนวนโครงการ	งบประมาณ (บาท)	จำนวนโครงการ	งบประมาณ (บาท)	จำนวนโครงการ	งบประมาณ (บาท)	จำนวนโครงการ	งบประมาณ (บาท)	จำนวนโครงการ	งบประมาณ (บาท)
<b>5. ยุทธศาสตร์ด้านการบริหารจัดการบ้านเมืองที่ดี</b>												
5.1 ส่งเสริมการมีส่วนร่วมของประชาชนและองค์กรทุกภาคส่วนในการพัฒนาการเมืองและสังคม (แผนงานรักษาความสงบภายใน/แผนงานสังคมเศรษฐกิจ/แผนงานสร้างความเข้มแข็งของชุมชน/แผนงานการศึกษา)	4	240,000.00	4	240,000.00	6	244,000.00	6	244,000.00	6	244,000.00	26	1,212,000.00
5.2 ส่งเสริมพัฒนาศักยภาพของบุคลากรและองค์กรให้มีขีดความสามารถในการพัฒนา (แผนงานบริหารงานทั่วไป/แผนงานสร้างความเข้มแข็งของชุมชน/แผนงานบริการสาธารณสุข)	7	1,880,000.00	10	2,340,000.00	16	3,612,000.00	13	5,622,000.00	11	2,632,000.00	57	16,086,000.00
5.3 ส่งเสริมการบริการประชาชนตามมาตรฐาน PSO (แผนงานบริหารงานทั่วไป/แผนงานการศึกษา)	8	690,000.00	8	690,000.00	13	900,000.00	13	900,000.00	13	900,000.00	55	4,080,000.00
5.4 การพัฒนาและจัดระเบียบของชุมชนและสังคม (แผนงานรักษาความสงบภายใน)	7	1,010,000.00	7	920,000.00	11	1,066,000.00	11	1,066,000.00	11	1,066,000.00	47	5,128,000.00
<b>รวม</b>	<b>26</b>	<b>3,820,000.00</b>	<b>29</b>	<b>4,190,000.00</b>	<b>46</b>	<b>5,822,000.00</b>	<b>43</b>	<b>7,832,000.00</b>	<b>41</b>	<b>4,842,000.00</b>	<b>185</b>	<b>26,506,000.00</b>
<b>รวมทั้งสิ้น</b>	<b>110</b>	<b>25,555,075.00</b>	<b>133</b>	<b>27,993,575.00</b>	<b>293</b>	<b>52,837,775.00</b>	<b>288</b>	<b>55,569,575.00</b>	<b>253</b>	<b>45,088,575.00</b>	<b>1077</b>	<b>207,044,575.00</b>



## ส่วนที่ 4

การติดตามและประเมินผล

## ส่วนที่ 4

### การติดตามและประเมินผล

#### 4.1 การติดตามและประเมินผลยุทธศาสตร์

##### กรอบและแนวทางในการติดตามและประเมินผล

กรอบและแนวทางในการติดตามและประเมินผล สอดคล้องกับระเบียบกระทรวงมหาดไทยว่าด้วยการจัดทำแผนพัฒนาขององค์กรปกครองส่วนท้องถิ่น พ.ศ.2548 (ฉบับที่ 3) พ.ศ. 2561 ข้อ 12 ให้ยกเลิกความในข้อ (3) ของข้อ 29 ของระเบียบกระทรวงมหาดไทยว่าด้วยการจัดทำแผนพัฒนาขององค์กรปกครองส่วนท้องถิ่น พ.ศ.2548 ซึ่งแก้ไขเพิ่มเติมโดยระเบียบกระทรวงมหาดไทยว่าด้วยการจัดทำแผนพัฒนาขององค์กรปกครองส่วนท้องถิ่น (ฉบับที่ 2) พ.ศ.2559 และให้ใช้ความต่อไปนี้แทน

“(3) รายงานผล กำหนดให้คณะกรรมการติดตามและประเมินผลแผนพัฒนาท้องถิ่นมีอำนาจหน้าที่ในการกำหนดแนวทาง วิธีการในการติดตามและประเมินผลแผนพัฒนา ดำเนินการติดตามและประเมินผลแผน เมื่อดำเนินการเสร็จแล้วรายงานผลและเสนอความเห็นซึ่งได้จากการติดตามและประเมินผลแผนพัฒนาต่อผู้บริหารท้องถิ่นเพื่อให้ผู้บริหารท้องถิ่นเสนอต่อสภาท้องถิ่น และคณะกรรมการพัฒนาท้องถิ่น พร้อมทั้งประกาศผลการติดตามและประเมินผลแผนพัฒนาให้ประชาชนในท้องถิ่นทราบในที่เปิดเผยภายในสิบห้าวันนับแต่วันรายงานผลและเสนอความเห็นดังกล่าวและต้องปิดประกาศไว้เป็นระยะเวลาไม่น้อยกว่าสามสิบวันโดยอย่างน้อยปีละสองครั้งภายในเดือนเมษายนและภายในเดือนตุลาคมของทุกปี

การติดตามและประเมินผลแผนพัฒนาท้องถิ่นเป็นการติดตามและประเมินผลความสอดคล้องและความสำเร็จของแผนพัฒนาท้องถิ่นสี่ปีขององค์กรปกครองส่วนท้องถิ่นและการติดตามและประเมินผลโครงการพัฒนาที่องค์กรปกครองส่วนท้องถิ่นได้ดำเนินการตามแผนดำเนินงานว่าเป็นไปตามเป้าหมายการพัฒนาที่สอดคล้องกับเป้าประสงค์ซึ่งสามารถนำไปสู่การบรรลุวิสัยทัศน์ที่องค์กรปกครองส่วนท้องถิ่นกำหนดหรือไม่ และโครงการพัฒนานั้นประสบความสำเร็จตามกรอบการประเมินผลระดับใด

การติดตามและประเมินผลแผนพัฒนาท้องถิ่นมีขั้นตอนในการดำเนินการดังนี้

**ขั้นตอนที่ 1** คณะกรรมการติดตามและประเมินผลแผนพัฒนาท้องถิ่นร่วมประชุมเพื่อกำหนดกรอบแนวทาง และวิธีการในการติดตามและประเมินผล แผนพัฒนาท้องถิ่นสี่ปีและประเมินผลโครงการพัฒนาตามแผนพัฒนาท้องถิ่นสี่ปี ดังนี้

1. การกำหนดกรอบ แนวทาง และวิธีการ ในการติดตามและประเมินผลแผนพัฒนา อาจกำหนดแนวทางในการติดตามและประเมินผลแผนพัฒนาท้องถิ่น (พ.ศ.2561 – 2565) ดังนี้

1.1 ความสอดคล้อง (Relevance) ของยุทธศาสตร์ แผน และกลยุทธ์ที่กำหนด ความเพียงพอ (Adequacy) ของทรัพยากรเพื่อการดำเนินกิจกรรมของหน่วยงาน

1.2 ความก้าวหน้า (Progress) กิจกรรมที่กำหนดไว้ตามแผน โดยมีการติดตามผล (Monitoring)

1.3 ประสิทธิภาพ (Efficiency) เป็นการศึกษาความสัมพันธ์ระหว่างผลผลิตกับทรัพยากรที่ใช้โดยมีการประเมินประสิทธิภาพ (Efficiency Evaluation)

1.4 ประสิทธิภาพ (Effectiveness) เป็นการศึกษาถึงผลที่ได้รับ (Effect)

1.5 ผลลัพธ์และผลผลิต (Outcome and Output) เป็นการศึกษาประเมินผลประโยชน์ที่เกิดจากการทำกิจกรรมที่มีต่อกลุ่มเป้าหมายที่ได้รับบริการ และการประเมินผลผลิตที่เกิดขึ้นจากกิจกรรม

1.6 การประเมินผลกระทบเป็นการศึกษาผลที่ได้รับรวมยอด (Overall Effect)

คณะกรรมการติดตามและประเมินผลแผนพัฒนาท้องถิ่น อาจนำแนวทางทั้งหมดที่กำหนดมาใช้หรืออาจเลือกใช้ในบางแนวทางในการติดตามและประเมินผลแผนพัฒนาท้องถิ่นสี่ปีก็ได้ โดยอย่างน้อยต้องสามารถประเมินความสอดคล้องและสามารถวัดความสำเร็จหรือความก้าวหน้าของแผนพัฒนาท้องถิ่นสี่ปีได้ ทั้งนี้ขึ้นอยู่กับคณะกรรมการฯ จะพิจารณา

2. การกำหนดกรอบแนวทางและวิธีการในการติดตามและประเมินผลโครงการพัฒนาตามแผนพัฒนาท้องถิ่น (พ.ศ.2561 – 2565) อาจกำหนดแนวทางดังนี้

2.1 การประเมินผลกระบวนการ (Process Evaluation) หรือ การประเมินประสิทธิภาพ (Efficiency Evaluation)

2.2 การประเมินผลโครงการ (Project Evaluation) หรือการประเมินประสิทธิผล (Effectiveness Evaluation)

2.3 การประเมินผลกระทบ (Impact Evaluation)

**ขั้นตอนที่ 2** คณะกรรมการติดตามและประเมินผลแผนพัฒนาท้องถิ่นดำเนินการติดตามและประเมินผลแผนพัฒนาท้องถิ่นสี่ปี ตามกรอบแนวทางและวิธีการที่กำหนด โดยสามารถติดตามและประเมินผลได้ตลอดระยะเวลาของแผนพัฒนาท้องถิ่นสี่ปี ขององค์กรปกครองส่วนท้องถิ่น

**ขั้นตอนที่ 3** คณะกรรมการติดตามและประเมินผลแผนพัฒนาท้องถิ่นดำเนินการติดตามและประเมินโครงการพัฒนาตามแผนพัฒนาท้องถิ่นสี่ปีตามกรอบแนวทางและวิธีการที่กำหนด โดยสามารถติดตามและประเมินผลได้ตั้งแต่ก่อนเริ่มโครงการพัฒนาตามแผนดำเนินงานจนถึงสิ้นสุดโครงการฯ

**ขั้นตอนที่ 4** รายงานผลและเสนอความเห็นซึ่งได้จากการติดตามและประเมินผลแผนพัฒนาท้องถิ่นสี่ปีและผลการติดตามและประเมินโครงการพัฒนาตามแผนพัฒนาท้องถิ่นสี่ปีต่อผู้บริหารท้องถิ่น เพื่อให้ผู้บริหารท้องถิ่นเสนอต่อสภาท้องถิ่น คณะกรรมการพัฒนาท้องถิ่น พร้อมประกาศผลการติดตามและประเมินผลให้ประชาชนในท้องถิ่นทราบโดยทั่วกันอย่างน้อยปีละหนึ่งครั้ง

**ขั้นตอนที่ 5** คณะกรรมการติดตามและประเมินผลแผนพัฒนาท้องถิ่นอาจให้ความเห็นหรือข้อเสนอแนะในรายงานการติดตามและประเมินผลแผนพัฒนาท้องถิ่นสี่ปีและโครงการพัฒนาต่อผู้บริหารท้องถิ่น เพื่อให้ผู้บริหารท้องถิ่นเสนอต่อสภาท้องถิ่น และคณะกรรมการพัฒนาท้องถิ่น

**ระเบียบ วิธีการในการติดตามและประเมินผล มีองค์ประกอบที่สำคัญ 3 ประการ คือ**

1. ผู้เข้าร่วมติดตามและประเมินผล ได้แก่ คณะกรรมการติดตามและประเมินผล ผู้รับผิดชอบการจัดทำแผนยุทธศาสตร์ ประชาชนในท้องถิ่นที่ได้รับการแต่งตั้ง ผู้มีส่วนได้เสียในท้องถิ่นนั้นๆ

2. เครื่องมือที่ใช้สำหรับการติดตามประเมินผล เพื่อใช้ในการรวบรวมข้อมูลยุทธศาสตร์ที่ได้กำหนดขึ้นซึ่งมีผลต่อการพัฒนาท้องถิ่น ข้อมูลดังกล่าวอาจเป็นได้ทั้งข้อมูลเชิงปริมาณ และข้อมูลเชิงคุณภาพ ความจำเป็นสำคัญในการนำมาหาค่าผลของประโยชน์ที่ได้รับจากแผนพัฒนาท้องถิ่นสี่ปี อาจเป็นแบบสอบถาม แบบสัมภาษณ์ แบบทดสอบ แบบวัดความรู้ แบบบันทึกข้อมูล แบบวัดความรู้ แบบบันทึกการสังเกต แบบตรวจสอบ บันทึกรายการ เพื่อนำไปวิเคราะห์ทางสถิติ หรือการหาผลสัมฤทธิ์โดยรูปแบบต่างๆ ที่สอดคล้องกับบริบทของท้องถิ่นนั้นๆ

3. กรรมวิธี อันได้แก่ วิธีการที่จะดำเนินการติดตามและประเมินผล จะต้องศึกษาเอกสารที่เกี่ยวข้องกับยุทธศาสตร์ ซึ่งเป็นการตรวจดูเอกสารหลักฐานต่างๆ ที่เป็นทรัพย์สินขององค์กรปกครองส่วนท้องถิ่นที่เกี่ยวข้องกับการพัฒนาท้องถิ่น เอกสารเบิกจ่ายงบประมาณ เช่น ถนน แม่น้ำ ลำคลอง ทรัพย์สินที่ดินและสิ่งก่อสร้างต่างๆ กลุ่มผลประโยชน์ต่างๆ เพื่อตรวจดูว่าดำเนินการให้เป็นไปตามวัตถุประสงค์และได้รับผลตามที่ตั้งไว้หรือไม่ ทรัพย์สินต่างๆ มีอยู่จริงหรือไม่ สภาพของทรัพย์สินนั้นเป็นอย่างไร เป็นต้น ซึ่งเป็นการกำหนดวิธีการเช่นนี้ต้องมีการเก็บข้อมูล วิเคราะห์ข้อมูล (Data analysis) ด้วย

การนำแผนพัฒนาท้องถิ่นสี่ปีไปสู่การปฏิบัติและการติดตามประเมินผล โดยมีการกำหนดองค์กรที่รับผิดชอบ วิธีการติดตาม และช่วงเวลาในการติดตามและประเมินผล ดังนี้ องค์กรรับผิดชอบในการติดตาม และประเมินผลซึ่งตามระเบียบกระทรวงมหาดไทย ว่าด้วยการจัดทำแผนพัฒนาขององค์กรปกครองส่วนท้องถิ่น พ.ศ.2548 ฉบับที่ 2 พ.ศ. 2549 ข้อ 28 กำหนดให้ผู้บริหารท้องถิ่นแต่งตั้งคณะกรรมการติดตามและประเมินผลแผนพัฒนาท้องถิ่น ประกอบด้วย

- |   |            |
|---|------------|
| (1) สมาชิกสภาท้องถิ่นที่สภาท้องถิ่นคัดเลือก                 | จำนวนสามคน |
| (2) ผู้แทนประชาคมท้องถิ่นที่ประชาคมท้องถิ่นคัดเลือก         | จำนวนสองคน |
| (3) ผู้แทนหน่วยงานที่เกี่ยวข้องที่ผู้บริหารท้องถิ่นคัดเลือก | จำนวนสองคน |
| (4) หัวหน้าส่วนการบริหารที่คัดเลือกกันเอง                   | จำนวนสองคน |
| (5) ผู้ทรงคุณวุฒิที่ผู้บริหารท้องถิ่นคัดเลือก               | จำนวนสองคน |

โดยให้คณะกรรมการเลือกกรรมการหนึ่งคนทำหน้าที่ประธานคณะกรรมการ และกรรมการอีกหนึ่งคนทำหน้าที่เลขานุการของคณะกรรมการ กรรมการข้อ 28 ให้มีวาระอยู่ในตำแหน่งคราวละสองปี และอาจได้รับการคัดเลือกอีกได้ โดยมีอำนาจหน้าที่ ตามระเบียบข้อ 29 ดังนี้

- (1) กำหนดแนวทาง วิธีการในการติดตามและประเมินผลแผนพัฒนา
- (2) ดำเนินการติดตามและประเมินผลแผนพัฒนา

(3) รายงานผลและเสนอความเห็นซึ่งได้จากการติดตามและประเมินผลแผนพัฒนาต่อผู้บริหารท้องถิ่นเพื่อให้ผู้บริหารท้องถิ่นเสนอต่อสภาท้องถิ่น และคณะกรรมการพัฒนาท้องถิ่น พร้อมทั้งประกาศผลการติดตามและประเมินผลแผนพัฒนาให้ประชาชนในท้องถิ่นทราบในที่เปิดเผยภายในสิบห้าวันนับแต่วันรายงานผลและเสนอความเห็นดังกล่าวและต้องปิดประกาศไว้เป็นระยะเวลาไม่น้อยกว่าสามสิบวัน โดยอย่างน้อยปีละสองครั้งภายในเดือนเมษายนและภายในเดือนตุลาคมของ

(4) แต่งตั้งคณะอนุกรรมการหรือคณะทำงานเพื่อช่วยปฏิบัติงานตามที่เห็นสมควรทั้งนี้ ยังได้กำหนดไว้ในระเบียบฯ

ข้อ 30 องค์กรปกครองส่วนท้องถิ่นอาจมอบให้หน่วยงานหรือบุคคลภายนอกดำเนินการหรือร่วมดำเนินการติดตามและประเมินผลแผนพัฒนาได้ โดยมีขั้นตอนดำเนินการ ดังนี้

- (1) คณะกรรมการติดตามและประเมินผลแผนพัฒนาท้องถิ่นจัดทำร่างข้อกำหนด ขอบข่าย และรายละเอียดของงานที่จะมอบหมายให้หน่วยงานหรือบุคคลภายนอกดำเนินการ เพื่อเสนอผู้บริหารท้องถิ่น
- (2) ผู้บริหารท้องถิ่นพิจารณาอนุมัติข้อกำหนด ขอบข่ายและรายละเอียดของงาน
- (3) หน่วยงานหรือบุคคลภายนอกดำเนินการหรือร่วมดำเนินการติดตามและประเมินผล
- (4) ให้หน่วยงานหรือบุคคลภายนอกที่ดำเนินการหรือร่วมดำเนินการติดตามและประเมินผลรายงานผลการดำเนินการซึ่งได้จากการติดตาม และประเมินผลต่อคณะกรรมการติดตามและประเมินผล เพื่อประเมินผลการรายงานผลเสนอความเห็นผู้บริหารท้องถิ่น
- (5) ผู้บริหารท้องถิ่นเสนอผลการติดตามและประเมินผลต่อสภาท้องถิ่น คณะกรรมการพัฒนาท้องถิ่น และประกาศผลการติดตามและประเมินผลแผนพัฒนาให้ประชาชนในท้องถิ่นทราบ โดยทั่วกัน และ

ข้อ 31 เพื่อประโยชน์ของประชาชนโดยส่วนรวมและเพื่อให้การบริหารงานขององค์กรปกครองส่วนท้องถิ่นสอดคล้องกับแนวนโยบายของรัฐบาล กระทรวงมหาดไทยอาจจัดให้มีการติดตามและประเมินผลการดำเนินงานตามแผนพัฒนาขององค์กรปกครองส่วนท้องถิ่นได้ตามความเหมาะสม

#### **เครื่องมือที่ใช้ในการติดตามและประเมินผล**

เป็นการแสดงถึงวิธีการติดตามและประเมินผลแผนพัฒนาและโครงการพัฒนาตามแผนพัฒนาโดยการกำหนดรูปแบบที่จะใช้ในการติดตามและประเมินผลเพื่อตรวจสอบว่า การดำเนินกิจกรรมตามโครงการอยู่ภายใต้ระยะเวลาและงบประมาณที่กำหนดไว้หรือไม่ และผลของการดำเนินโครงการบรรลุวัตถุประสงค์ที่ได้วางไว้หรือไม่ การติดตามและประเมินผลแผนพัฒนาองค์การบริหารส่วนตำบลแม่สิน ใช้แบบรายงานแบบที่ 1 แบบตามรูปแบบที่กรมส่งเสริมการปกครองท้องถิ่นกำหนดเป็นแนวทางไว้ คือ

##### **1. แบบประเมินผลแผนพัฒนาใช้แบบรายงาน**

**แบบที่ 1** การประเมินการจัดทำแผนยุทธศาสตร์ขององค์กรปกครองส่วนท้องถิ่น

##### **2. แบบติดตามแผนพัฒนาใช้แบบรายงาน**

**แบบที่ 2** แบบติดตามและประเมินผลการดำเนินงานขององค์กรปกครองส่วนท้องถิ่น

##### **3. แบบประเมินผลแผนพัฒนาใช้แบบรายงาน 3 แบบ คือ**

- 3.1 แบบประเมินผลการดำเนินงานตามแผนพัฒนาท้องถิ่นสี่ปี
- 3.2 แบบประเมินความพอใจต่อผลการดำเนินงานขององค์กร อปท.ในภาพรวม
- 3.3 แบบประเมินความพอใจต่อผลการดำเนินงานขององค์กร อปท. ในแต่ละยุทธศาสตร์

แนวทางการพัฒนาการติดตามและประเมินผลแผนพัฒนาท้องถิ่นตามระเบียบ  
กระทรวงมหาดไทยว่าด้วยการจัดทำแผนพัฒนาขององค์กรปกครองส่วนท้องถิ่น พ.ศ.2548 ฉบับที่ 2  
พ.ศ.2559

เป็นแบบที่กำหนดให้คณะกรรมการติดตามและประเมินผลแผนพัฒนา โดยดำเนินการให้แล้ว  
เสร็จภายในหกสัปดาห์ นับแต่วันที่ประกาศใช้งบประมาณรายจ่าย มีรายละเอียดดังนี้

1. แนวทางการพิจารณาการติดตามและประเมินผลยุทธศาสตร์เพื่อความสอดคล้อง  
แผนพัฒนาท้องถิ่นสี่ปี ประกอบด้วย

1.1 ข้อมูลสภาพทั่วไปและข้อมูลพื้นฐานขององค์กรปกครองส่วนท้องถิ่น 20 คะแนน

1.2 การวิเคราะห์สภาพการณ์และศักยภาพ 15 คะแนน

1.3 ยุทธศาสตร์ 65 คะแนน ประกอบด้วย

(1) ยุทธศาสตร์ขององค์กรปกครองส่วนท้องถิ่น 10 คะแนน

(2) ยุทธศาสตร์ขององค์กรปกครองส่วนท้องถิ่นในเขตจังหวัด 10 คะแนน

(3) ยุทธศาสตร์จังหวัด 10คะแนน

(4) วิสัยทัศน์ 5 คะแนน

(5) กลยุทธ์ 5 คะแนน

(6) เป้าประสงค์ของแต่ละประเด็นกลยุทธ์ 5 คะแนน

(7) จุดยืนทางยุทธศาสตร์ 5 คะแนน

(8) แผนงาน 5 คะแนน

(9) ความเชื่อมโยงของยุทธศาสตร์ในภาพรวม 5 คะแนน

(10) ผลผลิต/โครงการ 5 คะแนน

แนวทางการพิจารณาการติดตามและประเมินผลยุทธศาสตร์  
เพื่อความสอดคล้องแผนพัฒนาท้องถิ่นขององค์กรปกครองส่วนท้องถิ่น

ประเด็นการพิจารณา	คะแนน
1. ข้อมูลสภาพทั่วไปและข้อมูลพื้นฐานขององค์กรปกครองส่วนท้องถิ่น	20
2. การวิเคราะห์สภาพการณ์และศักยภาพ	15
3. ยุทธศาสตร์ ประกอบด้วย	65
3.1 ยุทธศาสตร์ขององค์กรปกครองส่วนท้องถิ่น	(10)
3.2 ยุทธศาสตร์ขององค์กรปกครองส่วนท้องถิ่นในเขตจังหวัด	(10)
3.3 ยุทธศาสตร์จังหวัด	(10)
3.4 วิสัยทัศน์	(5)
3.5 กลยุทธ์	(5)
3.6 เป้าประสงค์ของแต่ละประเด็นกลยุทธ์	(5)
3.7 จุดยืนทางยุทธศาสตร์	(5)
3.8 แผนงาน	(5)
3.9 ความเชื่อมโยงของยุทธศาสตร์ในภาพรวม	(5)
<b>รวมคะแนน</b>	<b>100</b>

**แนวทางการพิจารณาติดตามและประเมินผลยุทธศาสตร์เพื่อความสอดคล้อง  
แผนพัฒนาท้องถิ่นขององค์กรปกครองส่วนท้องถิ่น**

ประเด็นการพิจารณา	รายละเอียดหลักเกณฑ์	คะแนนเต็ม	คะแนนที่ได้
1. ข้อมูลสภาพทั่วไปและข้อมูลพื้นฐานขององค์กรปกครองส่วนท้องถิ่น	ควรประกอบด้วยข้อมูลดังนี้	20	
	(1) ข้อมูลเกี่ยวกับด้านกายภาพ เช่น ที่ตั้งของ หมู่บ้าน/ชุมชน/ตำบล ลักษณะภูมิประเทศ ลักษณะภูมิอากาศ ลักษณะของดิน ลักษณะของแหล่งน้ำ ลักษณะของไม้/ป่าไม้ ฯลฯ ด้านการเมือง/การปกครอง เช่น เขตการปกครอง การเลือกตั้ง ฯลฯ	(3)	
	(2) ข้อมูลเกี่ยวกับด้านการเมือง/การปกครอง เช่น เขตการปกครอง การเลือกตั้ง ฯลฯ ประชากร เช่น ข้อมูลเกี่ยวกับจำนวนประชากร และช่วงอายุและจำนวนประชากร ฯลฯ	(2)	
	(3) ข้อมูลเกี่ยวกับสภาพทางสังคม เช่น การศึกษา สาธารณสุข อาชญากรรม ยาเสพติด การสังคม สงเคราะห์ ฯลฯ	(2)	
	(4) ข้อมูลเกี่ยวกับระบบบริการพื้นฐาน เช่น การคมนาคมขนส่ง การไฟฟ้า การประปา โทรศัพท์ ฯลฯ	(2)	
	(5) ข้อมูลเกี่ยวกับระบบเศรษฐกิจ เช่น การเกษตร การประมง การปศุสัตว์ การบริการ การท่องเที่ยว อุตสาหกรรม การพาณิชย์/กลุ่มอาชีพ แรงงาน ฯลฯ	(2)	
	(6) ข้อมูลเกี่ยวกับศาสนา ประเพณี วัฒนธรรม เช่น การนับถือศาสนา ประเพณีและงานประจำปี ภูมิปัญญาท้องถิ่น ภาษาถิ่น สินค้าพื้นเมืองและของที่ระลึก ฯลฯ และอื่นๆ	(2)	
	(7) ข้อมูลเกี่ยวกับทรัพยากรธรรมชาติ เช่น น้ำ ป่าไม้ ภูเขา คุณภาพของทรัพยากรธรรมชาติ ฯลฯ	(2)	
	(8) การสำรวจและจัดเก็บข้อมูลเพื่อการจัดทำแผนพัฒนาท้องถิ่นหรือการใช้ข้อมูล จปฐ.	(2)	
(9) การประชุมประชาคมท้องถิ่น รูปแบบ วิธีการ และการดำเนินการประชุมประชาคมท้องถิ่น โดยใช้กระบวนการร่วมคิด ร่วมทำ ร่วมตัดสินใจ ร่วมตรวจสอบ ร่วมรับประโยชน์ ร่วมแก้ปัญหา ปรีกษาหารือ แลกเปลี่ยนเรียนรู้ เพื่อแก้ปัญหา สำหรับการพัฒนาท้องถิ่นตามอำนาจหน้าที่ขององค์กรปกครองส่วนท้องถิ่น	(3)		

ประเด็นการพิจารณา	รายละเอียดหลักเกณฑ์	คะแนนเต็ม	คะแนนที่ได้
<b>2. การวิเคราะห์</b>	<b>ควรประกอบด้วยข้อมูลดังนี้</b>	<b>20</b>	
<b>สภาพการณ์และศักยภาพ</b>	(1) การวิเคราะห์ที่ครอบคลุมความเชื่อมโยง ความสอดคล้องยุทธศาสตร์จังหวัด ยุทธศาสตร์การพัฒนาขององค์กรปกครองส่วนท้องถิ่นในเขตจังหวัด ยุทธศาสตร์ขององค์กรปกครองส่วนท้องถิ่น นโยบายของผู้บริหารท้องถิ่น รวมถึงความเชื่อมโยงแผนยุทธศาสตร์ชาติ 20 ปี แผนพัฒนาเศรษฐกิจและสังคมแห่งชาติ และ Thailand 4.0	(5)	
	(2) การวิเคราะห์การใช้ผังเมืองรวมหรือผังเมืองเฉพาะ และการบังคับใช้ ผลของการบังคับใช้ สภาพการณ์ที่เกิดขึ้นต่อการพัฒนาท้องถิ่น	(3)	
	(3) การวิเคราะห์ทางสังคม เช่น ด้านแรงงาน การศึกษา สาธารณสุข ความยากจน อาชญากรรม ปัญหายาเสพติด เทคโนโลยี จารีตประเพณี วัฒนธรรม ภูมิปัญญาท้องถิ่น เป็นต้น	(3)	
	(4) การวิเคราะห์ทางเศรษฐกิจ ข้อมูลด้านรายได้ครัวเรือน การส่งเสริมอาชีพ กลุ่มอาชีพ กลุ่มทางสังคม การพัฒนาอาชีพและกลุ่มต่างๆ สภาพทางเศรษฐกิจและความเป็นอยู่ทั่วไป เป็นต้น	(3)	
	(5) การวิเคราะห์สิ่งแวดล้อม พื้นที่สีเขียว ธรรมชาติต่างๆทางภูมิศาสตร์ กระบวนการหรือสิ่งที่เกิดขึ้น การประดิดขันธ์ที่มีผลต่อสิ่งแวดล้อมและการพัฒนา	(3)	
	(6) ผลการวิเคราะห์ศักยภาพเพื่อประเมินสถานภาพการพัฒนาในปัจจุบันและโอกาสการพัฒนาในอนาคตของท้องถิ่น ด้วยเทคนิค SWOT Analysis ที่อาจส่งผลต่อการดำเนินงาน ได้แก่ S-Strength (จุดแข็ง) W-Weakness (จุดอ่อน) O-Opportunity (โอกาส) และ T-threat (อุปสรรค)	(3)	
<b>3. ยุทธศาสตร์</b>	<b>ควรประกอบด้วยข้อมูลดังนี้</b>	<b>60</b>	
3.1 ยุทธศาสตร์ขององค์กรปกครองส่วนท้องถิ่น	สอดคล้องกับสภาพสังคม เศรษฐกิจ สิ่งแวดล้อมของท้องถิ่น ประเด็นปัญหาการพัฒนาและแนวทางการพัฒนาที่สอดคล้องกับยุทธศาสตร์ขององค์กรปกครองส่วนท้องถิ่น และเชื่อมโยงหลักประชารัฐ แผนยุทธศาสตร์ชาติ 20 ปี แผนพัฒนาเศรษฐกิจและสังคมแห่งชาติ และ Thailand 4.0	(10)	



ประเด็นการพิจารณา	รายละเอียดหลักเกณฑ์	คะแนนเต็ม	คะแนนที่ได้
<b>3. ยุทธศาสตร์ (ต่อ)</b>			
3.2 ยุทธศาสตร์ขององค์กรปกครองส่วนท้องถิ่นในเขตจังหวัด	สอดคล้องและเชื่อมโยงกับสภาพสังคม เศรษฐกิจ สิ่งแวดล้อมของท้องถิ่น และยุทธศาสตร์จังหวัด และเชื่อมโยงหลักประชาธิรัฐ แผนยุทธศาสตร์ชาติ 20 ปี แผนพัฒนาเศรษฐกิจและสังคมแห่งชาติ และ Thailand 4.0	(10)	
3.3 ยุทธศาสตร์จังหวัด	สอดคล้องกับยุทธศาสตร์พัฒนากลุ่มจังหวัด ยุทธศาสตร์พัฒนาภาค แผนพัฒนาเศรษฐกิจและสังคมแห่งชาติ แผนการบริหารราชการแผ่นดิน นโยบาย/ยุทธศาสตร์ คสช. และนโยบายรัฐบาลหลักประชาธิรัฐ แผนยุทธศาสตร์ชาติ 20 ปี และ Thailand 4.0	(10)	
3.4 วิสัยทัศน์	วิสัยทัศน์ ซึ่งมีลักษณะแสดงสถานภาพที่องค์กรปกครองส่วนท้องถิ่นต้องการจะเป็นหรือบรรลุถึงอนาคตอย่างชัดเจน สอดคล้องกับโอกาสและศักยภาพที่เป็นลักษณะเฉพาะขององค์กรปกครองส่วนท้องถิ่น และสัมพันธ์กับโครงการพัฒนาท้องถิ่น	(5)	
3.5 กลยุทธ์	แสดงให้เห็นช่องทาง วิธีการ ภารกิจหรือสิ่งที่จะต้องทำตามอำนาจหน้าที่ขององค์กรปกครองส่วนท้องถิ่นที่จะนำไปสู่การบรรลุวิสัยทัศน์ หรือแสดงให้เห็นถึงความชัดเจนในสิ่งที่จะดำเนินการให้บรรลุวิสัยทัศน์นั้น	(5)	
3.6 เป้าประสงค์แต่ละประเด็นกลยุทธ์	เป้าประสงค์ของแต่ละประเด็นกลยุทธ์มีความสอดคล้องและสนับสนุนต่อกลยุทธ์ที่จะเกิดขึ้น มุ่งหมายสิ่งหนึ่งสิ่งใดที่ชัดเจน	(5)	
3.7 จุดยืนทางยุทธศาสตร์ (Positioning)	ความมุ่งมั่นอันแน่วแน่ในการวางแผนพัฒนาท้องถิ่น เพื่อให้บรรลุวิสัยทัศน์ขององค์กรปกครองส่วนท้องถิ่น ซึ่งเกิดจากศักยภาพของพื้นที่จริง ที่จะนำไปสู่ผลสำเร็จทางยุทธศาสตร์	(5)	
3.8 แผนงาน	แผนงานหรือจุดมุ่งหมายเพื่อการพัฒนาในอนาคต กำหนดจุดมุ่งหมายในเรื่องใดเรื่องหนึ่งหรือแผนงานที่เกิดจากเป้าประสงค์ ตัวชี้วัด ค่าเป้าหมาย กลยุทธ์ จุดยืนทางยุทธศาสตร์ขององค์กรปกครองส่วนท้องถิ่นที่มีความชัดเจน นำไปสู่การจัดทำโครงการพัฒนาท้องถิ่นในแผนพัฒนาท้องถิ่น โดยระบุแผนงานและความเชื่อมโยงดังกล่าว	(5)	

ประเด็นการพิจารณา	รายละเอียดหลักเกณฑ์	คะแนนเต็ม	คะแนนที่ได้
<b>3. ยุทธศาสตร์ (ต่อ)</b>			
3.9 ความเชื่อมโยงของยุทธศาสตร์ในภาพรวม	ความเชื่อมโยงองค์รวมที่นำไปสู่การพัฒนาท้องถิ่นที่เกิดผลผลิตโครงการ จากแผนยุทธศาสตร์ชาติ 20 ปี แผนพัฒนาเศรษฐกิจและสังคมแห่งชาติ ฉบับที่ 12 Thailand 4.0 แผนพัฒนาภาค/แผนพัฒนากลุ่มจังหวัด/แผนพัฒนาจังหวัด ยุทธศาสตร์การพัฒนาขององค์กรปกครองส่วนท้องถิ่น	(5)	
<b>รวมคะแนน</b>	<b>100</b>		

## 4.2 การติดตามและประเมินผลโครงการ

### กรอบและแนวทางในการติดตามและประเมินผล

กรอบและแนวทางในการติดตามและประเมินผล สอดคล้องกับระเบียบกระทรวงมหาดไทยว่าด้วยการจัดทำแผนพัฒนาขององค์กรปกครองส่วนท้องถิ่น พ.ศ. 2548 ฉบับที่ 2 พ.ศ.2559 ข้อ 29 กำหนดให้คณะกรรมการติดตามและประเมินผลแผนพัฒนาท้องถิ่น มีอำนาจหน้าที่ในการกำหนดแนวทาง วิธีการในการติดตามและประเมินผลแผนพัฒนา และดำเนินการติดตามและประเมินผลแผนพัฒนา เมื่อดำเนินการเสร็จแล้วให้รายงานผลและเสนอความเห็นซึ่งได้จากการติดตามและประเมินผลแผนพัฒนาต่อผู้บริหารท้องถิ่นเพื่อให้ผู้บริหารท้องถิ่นเสนอต่อสภาท้องถิ่น และคณะกรรมการพัฒนาท้องถิ่น พร้อมทั้งประกาศผลการติดตามและประเมินผลแผนพัฒนาให้ประชาชนในท้องถิ่นทราบในที่เปิดเผยภายในสิบห้าวันนับแต่วันรายงานผลและเสนอความเห็นดังกล่าวและต้องปิดประกาศไว้เป็นระยะเวลาไม่น้อยกว่าสามสิบวันโดยอย่างน้อยปีละสองครั้งภายในเดือนเมษายนและภายในเดือนตุลาคมของทุกปี

การติดตามและประเมินผลแผนพัฒนาท้องถิ่นเป็นการติดตามและประเมินผลความสอดคล้องและความสำเร็จของแผนพัฒนาท้องถิ่นสี่ปีขององค์การปกครองส่วนท้องถิ่น และการติดตามและประเมินผลโครงการพัฒนาที่องค์กรปกครองส่วนท้องถิ่นได้ดำเนินการตามแผนการดำเนินงานว่าเป็นไปตามเป้าหมายการพัฒนาที่สอดคล้องกับพันธกิจซึ่งสามารถนำไปสู่การบรรลุวิสัยทัศน์ที่องค์กรปกครองส่วนท้องถิ่นกำหนดหรือไม่ และโครงการพัฒนานั้นประสบความสำเร็จตามกรอบการประเมินผลในระดับใด

การติดตามและประเมินผลแผนพัฒนาท้องถิ่นมีขั้นตอนในการดำเนินการ ดังนี้

**ขั้นตอนที่ 1** คณะกรรมการติดตามและประเมินผลแผนพัฒนาท้องถิ่นร่วมประชุมเพื่อกำหนดกรอบแนวทาง และวิธีการในการติดตามและประเมินผลแผนพัฒนาท้องถิ่นสี่ปีและประเมินผลโครงการพัฒนาตามแผนพัฒนาท้องถิ่นสี่ปี ดังนี้

1.1 การกำหนดกรอบ แนวทาง และวิธีการ ในการติดตามและประเมินผลแผนพัฒนา อาจกำหนดแนวทางในการติดตามและประเมินผลแผนพัฒนาท้องถิ่นสี่ปี ดังนี้

- (1) ความสอดคล้อง (Relevance) ของยุทธศาสตร์ แผน และกลยุทธ์ที่กำหนด
- (2) ความเพียงพอ (Adequacy) ของทรัพยากรเพื่อการดำเนินกิจกรรมของ

หน่วยงาน

- (3) ความก้าวหน้า (Progress) กิจกรรมที่กำหนดไว้ตามแผน โดยมีการติดตามผล (Monitoring)
- (4) ประสิทธิภาพ (Efficiency) เป็นการศึกษความสัมพันธ์ระหว่างผลผลิตกับทรัพยากรที่ใช้โดยมีการประเมินประสิทธิภาพ (Efficiency Evaluation)
- (5) ประสิทธิภาพ (Effectiveness) เป็นการศึกษาผลที่ได้รับ (Effect)
- (6) ผลลัพธ์และผลผลิต (Outcome and Output) เป็นการประเมินผลประโยชน์ที่เกิดจากการทำกิจกรรมที่มีต่อกลุ่มเป้าหมายที่ได้รับบริการ และการประเมินผลผลิตที่เกิดขึ้นจากกิจกรรม

(7) การประเมินผลกระทบ เป็นการศึกษาผลที่ได้รับรวมยอด (Overall Effect) คณะกรรมการติดตามและประเมินผลแผนพัฒนาท้องถิ่น อาจนำแนวทางทั้งหมดที่กำหนดมาใช้หรืออาจเลือกใช้ในบางแนวทางในการติดตามและประเมินผลแผนพัฒนาท้องถิ่นสี่ปีก็ได้ โดยอย่างน้อยต้องสามารถประเมินความสอดคล้องและสามารถวัดความสำเร็จหรือความก้าวหน้าของแผนพัฒนาท้องถิ่นสี่ปีได้ ทั้งนี้ ขึ้นอยู่กับคณะกรรมการติดตามและประเมินผลแผนพัฒนาท้องถิ่นจะพิจารณา

1.2 การกำหนด กรอบ แนวทาง และวิธีการในการติดตามและประเมินผลโครงการ ตามแผนพัฒนาท้องถิ่นสี่ปี อาจกำหนดแนวทาง ดังนี้

- (1) การประเมินผลกระบวนการ (Process Evaluation) หรือ การประเมินประสิทธิภาพ (Effectiveness Evaluation)
- (2) การประเมินผลโครงการ (Project Evaluation) หรือ การประเมินประสิทธิภาพ (Effectiveness Evaluation)
- (3) การประเมินผลกระทบ (Impact Evaluation)

**ขั้นตอนที่ 2** คณะกรรมการติดตามและประเมินผลแผนพัฒนาท้องถิ่นดำเนินการติดตามและประเมินผลแผนพัฒนาท้องถิ่นสี่ปี ตามกรอบแนวทางและวิธีการที่กำหนด โดยสามารถติดตามและประเมินผลได้ตลอดระยะเวลาของแผนพัฒนาท้องถิ่นสี่ปีขององค์กรปกครองส่วนท้องถิ่น

**ขั้นตอนที่ 3** คณะกรรมการติดตามและประเมินผลแผนพัฒนาท้องถิ่น ดำเนินการติดตามและประเมินผลโครงการพัฒนาตามแผนพัฒนาท้องถิ่นสี่ปี ตามกรอบแนวทางและวิธีการที่กำหนด โดยสามารถติดตามและประเมินผล ได้ตั้งแต่ก่อนเริ่มโครงการพัฒนาตามแผนการดำเนินงานจนสิ้นสุดโครงการ

**ขั้นตอนที่ 4** รายงานผลและเสนอความเห็นซึ่งได้จากการติดตามและประเมินผลแผนพัฒนาท้องถิ่นสี่ปี ต่อผู้บริหารท้องถิ่นเสนอต่อสภาท้องถิ่น คณะกรรมการพัฒนาท้องถิ่นและคณะกรรมการประสานแผนพัฒนาท้องถิ่นระดับจังหวัด พร้อมการติดตามและประเมินผลให้ประชาชนในท้องถิ่นทราบ โดยทั่วกันอย่างน้อยปีละสองครั้ง

**ขั้นตอนที่ 5** คณะกรรมการติดตามและประเมินผลแผนพัฒนาท้องถิ่น อาจให้ความเห็นหรือข้อเสนอแนะในรายงานติดตามและประเมินผลแผนพัฒนาท้องถิ่นสี่ปี และโครงการพัฒนาต่อผู้บริหารท้องถิ่น เพื่อให้ผู้บริหารท้องถิ่นเสนอต่อสภาท้องถิ่น คณะกรรมการพัฒนาท้องถิ่นท้องถิ่นและคณะกรรมการประสานแผนพัฒนาท้องถิ่นระดับจังหวัดได้

บทสรุปและแนวทางปฏิบัติตามกรอบและแนวทางในการติดตามและประเมินผลที่ปรากฏอยู่ในแผนพัฒนาท้องถิ่นสี่ปี

### กำหนดแนวทางการวิเคราะห์สภาพแวดล้อม

การติดตามและประเมินผลมีความจำเป็นที่จะต้องวิเคราะห์สภาพแวดล้อมของท้องถิ่น ทั้งในระดับหมู่บ้าน/ชุมชน/ตำบล และอาจรวมถึงอำเภอและจังหวัดด้วย เพราะว่าหมู่บ้าน/ชุมชน/ตำบล/องค์กร/หน่วยงานต่างๆ ล้วนมีปฏิสัมพันธ์ซึ่งกันและกันกับสิ่งแวดล้อมภายใต้สังคมที่เป็นทั้งระบบเปิดมากกว่าระบบปิดในปัจจุบัน

1.1 การวิเคราะห์สภาพแวดล้อมภายนอก เป็นการตรวจสอบ ประเมิน และกรองปัจจัยหรือข้อมูลจากสภาพแวดล้อมภายนอกที่มีผลกระทบต่อท้องถิ่น เช่น สภาพเศรษฐกิจ เทคโนโลยี การเมือง กฎหมาย สังคม การวิเคราะห์สภาพภายนอกนี้ เป็นการระบุถึงโอกาสและอุปสรรคที่จะต้องดำเนินการและแก้ไขปัญหาที่เกิดขึ้น

1.2 การวิเคราะห์สภาพแวดล้อมภายใน เป็นการตรวจสอบ ประเมิน และกรองปัจจัยหรือข้อมูลจากสภาพภายในท้องถิ่น ปัจจัยใดเป็นจุดแข็งหรือจุดอ่อนที่องค์กรปกครองส่วนท้องถิ่นจะแสวงหาโอกาสการพัฒนาและหลีกเลี่ยงอุปสรรคที่อาจจะเกิดขึ้นได้ ซึ่งการติดตามและประเมินผลโดยกำหนดให้มีการวิเคราะห์สภาพแวดล้อมภายใน สามารถทำได้หลายแนวทาง เช่น

1) การวิเคราะห์ห่วงโซ่แห่งคุณค่าภายในท้องถิ่น (Value-Chain Analysis) ห่วงโซ่แห่งคุณค่านี้ เป็นการเชื่อมโยงของกิจกรรมต่างๆ ที่เกิดขึ้นในท้องถิ่น ที่สร้างคุณค่าด้านการพัฒนาหลายมิติ

2) การวิเคราะห์ปัจจัยภายในตามสายงาน (Scanning Functional Resources) เป็นการวิเคราะห์ ตรวจสอบ ติดตามองค์กรส่วนท้องถิ่นเพื่อวิเคราะห์ถึงจุดแข็งและจุดอ่อน ไม่ว่าจะเป็นสำนักงานปลัด ส่วนการคลังหรือกองคลัง ส่วนโยธาหรือกองช่าง กองการศึกษา เป็นต้น

### ระเบียบ วิธีการและเครื่องมือในการติดตามและประเมินผล

ระเบียบ วิธีการในการติดตามและประเมินผล วิธีการในการติดตามและประเมินผลยุทธศาสตร์ ซึ่งจะต้องกำหนดวิธีการติดตามและประเมินผล กำหนดช่วงเวลาในการติดตามและประเมินผล โดยมีองค์ประกอบที่สำคัญ 2 ประการ ดังนี้

#### 1. ระเบียบ ในการติดตามและประเมินผลแผนพัฒนา

ระเบียบวิธีการในการติดตามและประเมินผลยุทธศาสตร์การพัฒนา ควรมีองค์ประกอบใหญ่ๆ ที่สำคัญ 3 ประการ คือ

1) ผู้เข้าร่วมติดตามและประเมินผล อันได้แก่ คณะกรรมการติดตามและประเมินผล ผู้รับผิดชอบแผนพัฒนา ประชาชนในท้องถิ่น ผู้มีส่วนเกี่ยวข้อง และผู้มีส่วนได้เสียในท้องถิ่นนั้นๆ

2) เครื่องมือ อันได้แก่ เครื่องมือ อุปกรณ์ หรือสิ่งที่ใช้เป็นสื่อสำหรับการติดตามและประเมินผลเพื่อใช้ในการรวบรวมข้อมูลยุทธศาสตร์ที่ได้กำหนดขึ้นซึ่งมีผลต่อการพัฒนาท้องถิ่น ข้อมูลดังกล่าวอาจเป็นได้ทั้งข้อมูลเชิงปริมาณ และข้อมูลเชิงคุณภาพ มีความจำเป็นและสำคัญในการนำมาหาค่าและผลของประโยชน์ที่ได้รับจากแผนยุทธศาสตร์ อาจเป็นแบบสอบถาม แบบสัมภาษณ์ แบบทดสอบ แบบวัดความรู้ แบบบันทึกการหาผลสัมฤทธิ์โดยรูปแบบต่างๆที่สอดคล้องกับบริบทของท้องถิ่นนั้นๆ

3) กรรมวิธี อันได้แก่ วิธีการที่จะดำเนินการติดตามผลและประเมินผล จะต้องศึกษา เอกสารที่เกี่ยวข้องกับยุทธศาสตร์ ซึ่งเป็นการตรวจดูเอกสารหลักฐานต่างๆ ที่เป็นทรัพย์สินขององค์กร ปกครองส่วนท้องถิ่นที่เกี่ยวข้องกับการพัฒนาท้องถิ่น เอกสารการเบิกจ่ายงบประมาณ เช่น ถนน แม่น้ำ ลำคลอง ครุภัณฑ์ที่ดินและสิ่งก่อสร้างต่างๆ มีอยู่จริงหรือไม่ สภาพของทรัพย์สินนั้นเป็นเช่นไร เป็นต้น ซึ่งการกำหนดวิธีการเช่นนี้ต้อง มีการเก็บข้อมูล วิเคราะห์ข้อมูล (Data analysis) ด้วย

ระเบียบวิธีในการติดตามและประเมินผล จะต้องบรรยายวิธีการโดยรวม บอกว่าเป็นการ ติดตามและประเมินผลที่ไหน กลุ่มประชากรเป็นใคร ใช้เครื่องมืออะไร บอกถึงขั้นตอน การวิเคราะห์ ข้อมูล การสรุปข้อมูล ผลของการติดตามและประเมินผลให้ภาพรวมโดยบอกว่าได้อะไร เป็นอย่างไร ปัญหาของแผนพัฒนาคืออะไร ตั้งข้อสังเกตอย่างไร

### วิธีในการติดตามและประเมินผล

1) การออกแบบการติดตามและประเมินผล เป็นการวางโครงการเฉพาะ (Structure) ของการ วางแผนพัฒนาหนึ่งๆ และแนวทางการดำเนินการติดตามและประเมินผลแผน (plan) เพื่อให้สามารถ ตอบปัญหาการติดตามและประเมินผลได้อย่างมีประสิทธิภาพสูงสุด การออกแบบเพื่อการติดตามและ ประเมินผลแผนพัฒนามีเป้าหมายเพื่อ

- มุ่งตอบปัญหาการติดตามและประเมินผลได้อย่างตรงประเด็น
- อธิบายหรือควบคุมความผันแปรของยุทธศาสตร์ที่เกิดขึ้นได้

การออกแบบการติดตามและประเมินผลแผน เป็นเสมือนการที่สถาปนิกวางผังหรือ รูปแบบของบ้านโดยรวมก่อนที่จะดำเนินการในรายละเอียดอื่นๆ ต่อไป ดังนั้น การออกแบบการติดตาม และประเมินผลยุทธศาสตร์จึงต้องมาก่อนการวางแผนปฏิบัติงาน (work plan) ก่อนการลงพื้นที่จริงการ ออกแบบการติดตามและประเมินผลยุทธศาสตร์จึงเป็นการกำหนดกรอบโดยรวมของงานติดตาม แผนงาน โครงการ กิจกรรมต่างๆ ด้วย โดยต้องกำหนดประเด็นปัญหา การวางกรอบของผลกระทบ ตัว แปร การเก็บข้อมูล การวิเคราะห์ข้อมูล และการสรุปผล

2) วิธีการเก็บรวบรวมข้อมูลการติดตามและประเมินผลยุทธศาสตร์ การเก็บข้อมูลจึงเป็นส่วน หนึ่งของการแสวงหาข้อเท็จจริงเพื่อให้ได้ความจริงในการวางแผนพัฒนาท้องถิ่น ตลอดจนการใช้สถิติ เป็นเครื่องมือในการพัฒนาเพื่อสรุปประเด็นปัญหา แนวทางต่างๆ ที่เกิดขึ้น การเก็บรวบรวมข้อมูลถือได้ ว่าเป็นขั้นตอนที่สำคัญที่สุดในการค้นคว้าหาคำตอบ เนื่องจากถ้าได้ข้อมูลที่ไม่น่าเชื่อถือหรือเป็นข้อมูลที่ ไม่มีคุณภาพ ย่อมส่งผลกระทบต่อ การแปลความหมายและการสรุปผล วิธีการเก็บรวบรวมข้อมูล โดย การสำรวจ (survey) เป็นการรวบรวมข้อมูลจากการบันทึกหรือทะเบียนที่มีผู้จัดทำไว้แล้ว หรืออาจเป็น ข้อมูลที่คณะกรรมการติดตามและประเมินผลต้องจดบันทึก (record) สังเกต (observe) หรือวัด (measure) โดยคณะกรรมการติดตามและประเมินผลจะต้องดำเนินการในพื้นที่จากผู้มีส่วนเกี่ยวข้อง ของเจ้าหน้าที่/บุคลากรขององค์กรปกครองส่วนท้องถิ่น เป็นข้อมูลที่มีอยู่ตามธรรมชาติ พฤติกรรม ความต้องการ ซึ่งศึกษาได้โดยวิธีการสังเกตและสามารถวัดได้

## กำหนดเครื่องมือที่ใช้ในการติดตามและประเมินผล

กำหนดเครื่องมือที่ใช้ในการติดตามและประเมินผล เครื่องมือในการติดตามและประเมินผลยุทธศาสตร์ ประกอบด้วย การทดสอบและการวัด การสัมภาษณ์ การสังเกต การสำรวจ และเอกสาร

- การทดสอบและการวัด (Tests & Measurements) วิธีการนี้จะทำการทดสอบและวัดผล เพื่อตรวจสอบการเปลี่ยนแปลง ซึ่งรวมถึงแบบทดสอบต่างๆ การประเมินการปฏิบัติงาน และแนวทางการวัด

- การสัมภาษณ์ (Interviews) อาจเป็นการสัมภาษณ์เดี่ยว หรือกลุ่มก็ได้ การสัมภาษณ์เป็นการยืนยันว่าผู้มีส่วนเกี่ยวข้อง ผู้ได้รับผลกระทบมีความเกี่ยวข้องและได้รับผลกระทบในระดับใด คณะกรรมการติดตามและประเมินผลจะต้องกำหนดแนวทางในการสัมภาษณ์ด้วย โดยทั่วไปการสัมภาษณ์ถูกแบ่งออกเป็น 2 ประเภท คือ 1) การสัมภาษณ์แบบเป็นทางการหรือกึ่งทางการ (formal or semi-formal interview) ซึ่งใช้แบบสัมภาษณ์แบบมีโครงสร้าง (structure interviews) ดำเนินการสัมภาษณ์ 2) การสัมภาษณ์แบบไม่เป็นทางการ (informal interview) ซึ่งคล้ายๆกับการพูดสนทนาอย่างไม่มีพิธีรีตอง ไม่เคร่งครัดในขั้นตอน และลำดับของข้อความ การดำเนินการสัมภาษณ์มักมีเพียงแนวทางการสัมภาษณ์กว้างๆ ที่เป็นสาระสำคัญที่ต้องการ การให้ได้ข้อมูลการติดตามและประเมินผลยุทธศาสตร์ โดยวิธีการเชิงคุณภาพ ควรสัมภาษณ์แบบไม่เป็นทางการ 2 วิธี คือ

1) การสนทนาตามธรรมชาติ (natural conversation) เป็นการสัมภาษณ์ในรูปแบบของการสนทนาระหว่างคณะกรรมการติดตามและประเมินผลกับผู้ให้ข้อมูล เป็นการขอข้อมูลเพิ่มเติมหรือขอคำอธิบายเหตุผล และผลของยุทธศาสตร์ที่ได้รับ การสัมภาษณ์แบบนี้นอกจากจะได้ข้อมูลแล้วยังเป็นการพัฒนาสัมพันธภาพที่ดี สร้างความเชื่อถือว่าไว้วางใจในคณะกรรมการติดตามและประเมินผลอีกด้วย

2) การสัมภาษณ์เชิงลึก (in-depth interview) เป็นการสนทนาซักถามผู้ให้ข้อมูลหลักบางคน ในหมู่บ้าน/ชุมชน เนื่องจากบุคคลนั้นมีความรู้ ความเข้าใจในประเด็นยุทธศาสตร์มากกว่าคนอื่นๆ มีประสบการณ์ด้านการพัฒนาท้องถิ่น การวางแผน

- การสังเกต (Observations) คณะกรรมการติดตามและประเมินผลใช้การสังเกตเพื่อเฝ้าดูว่ากำลังเกิดอะไรขึ้น กับการพัฒนาท้องถิ่นต้องมีการบันทึกการสังเกต แนวทางในการสังเกต และกำหนดการดำเนินการสังเกต การสังเกต คือ การเฝ้าดูสิ่งที่เกิดขึ้นอย่างเอาใจใส่และละเอียดถี่ถ้วน โดยใช้ประสาทสัมผัสหลายอย่างพร้อม ๆ กัน ตาหู ฟัง ถ้าสิ่งนั้นสัมผัสได้ก็ต้องสัมผัส ในการเก็บข้อมูลเพื่อติดตามและประเมินผล

ในเชิงคุณภาพนั้นการสังเกตจะกระทำควบคู่กับการจดบันทึก หรือบันทึกภาคสนาม การสนทนา และการสัมภาษณ์ เพื่อให้ได้ข้อมูลที่รอบด้าน สามารถนำมาวิเคราะห์หาความหมายและอธิบายเชื่อมโยงความสัมพันธ์กับสิ่งต่างๆ ในปรากฏการณ์ของยุทธศาสตร์ได้ การสังเกตในการติดตามและประเมินยุทธศาสตร์ในเชิงคุณภาพ สามารถแบ่งได้เป็น 2 ประเภท

1) การสังเกตแบบมีส่วนร่วม (Participant observation) เป็นวิธีการสังเกตที่คณะกรรมการติดตามและประเมินผลเข้าไปใช้ชีวิตร่วมกับบุคคล ชุมชน มีกิจกรรมร่วมกัน ซึ่งการสังเกตแบบมีส่วนร่วมนี้มีลักษณะเด่น คือ

- มีเป้าหมายเพื่อการเข้าร่วมกิจกรรม และสังเกตกิจกรรมอย่างละเอียด
- มีความตระหนักถึงสิ่งต่างๆ ที่เกิดขึ้นในกิจกรรมนั้นให้ครอบคลุมมากที่สุด และชัดเจนมากที่สุด
- เอาใจใส่ต่อทุกอย่างที่เกิดขึ้น สังเกตให้กว้างขวางที่สุด
- ใช้ประสบการณ์ทั้งในฐานะคนในและคนนอกในเวลาเดียวกัน
- ทบทวนย้อนหลังภายหลังจากการสังเกตในแต่ละวัน
- จัดบันทึกอย่างละเอียด

2) การสังเกตแบบไม่มีส่วนร่วม (Non-participant observation) หรือการสังเกตโดยตรง (Direct observation) เป็นการสังเกตบันทึกลักษณะทางกายภาพ โครงสร้าง และความสัมพันธ์ของสมาชิกในสังคม หมู่บ้าน/ชุมชนนั้นๆ โดยคณะกรรมการติดตามและประเมินผลไม่มีความสัมพันธ์เกี่ยวข้องกับกิจกรรมที่สังเกต และผู้อยู่ในกิจกรรมนั้นๆ ก็ไม่รู้ตัวว่าตนเองถูกสังเกต

- การสำรวจ (surveys) ในที่นี้หมายถึง การสำรวจเพื่อประเมินความคิดเห็น การรับรู้ทัศนคติ ความพึงพอใจ ความต้องการของยุทธศาสตร์ คณะกรรมการติดตามและประเมินผลจะต้องมีการบันทึกการสำรวจ และทิศทางการสำรวจ
- เอกสาร (Documents) การติดตามและประเมินผลยุทธศาสตร์ มีความจำเป็นอย่างยิ่งที่จะต้องใช้เอกสาร ซึ่งเป็นเอกสารที่เกี่ยวข้องกับยุทธศาสตร์การพัฒนา ปัญหาความต้องการของประชาชนในท้องถิ่น สาเหตุของปัญหา แนวทางการแก้ไขปัญหา ตลอดจนการกำหนดเป้าหมาย แนวทางการพัฒนา พันธกิจ และวิสัยทัศน์ขององค์กรปกครองส่วนท้องถิ่น

#### ระเบียบ วิธีการติดตามและประเมินผลขององค์การบริหารส่วนตำบลแม่สิน

ระเบียบกระทรวงมหาดไทย ว่าด้วยการจัดทำแผนพัฒนาขององค์กรปกครองส่วนท้องถิ่น พ.ศ. 2548 ฉบับที่ 2 พ.ศ.2559 หมวด 6 การติดตามและประเมินผลแผนพัฒนา ข้อ 28, ข้อ 29, ข้อ 30 และข้อ 31

ข้อ 28 ให้ผู้บริหารท้องถิ่นแต่งตั้งคณะกรรมการติดตามและประเมินผลแผนพัฒนาท้องถิ่น ประกอบด้วย

- (1) สมาชิกสภาท้องถิ่นที่สภาท้องถิ่นคัดเลือกจำนวนสามคน
- (2) ผู้แทนประชาคมท้องถิ่นที่ประชาคมท้องถิ่นคัดเลือกจำนวนสองคน
- (3) ผู้แทนหน่วยงานที่เกี่ยวข้องที่ผู้บริหารท้องถิ่นคัดเลือกจำนวนสองคน
- (4) หัวหน้าส่วนการบริหารที่คัดเลือกกันเองจำนวนสองคน
- (5) ผู้ทรงคุณวุฒิที่ผู้บริหารท้องถิ่นคัดเลือกจำนวนสองคน

โดยให้คณะกรรมการเลือกกรรมการหนึ่งคนทำหน้าที่ประธานคณะกรรมการ และกรรมการอีกหนึ่งคนทำหน้าที่เลขานุการของคณะกรรมการ กรรมการตามข้อ 28 ให้มีวาระอยู่ในตำแหน่งคราวละสองปี และอาจได้รับการคัดเลือกอีกได้

ข้อ 29 คณะกรรมการติดตามและประเมินผลแผนพัฒนาท้องถิ่นมีอำนาจหน้าที่ ดังนี้

(1) กำหนดแนวทาง วิธีการในการติดตามและประเมินผลแผนพัฒนา

(2) ดำเนินการติดตามและประเมินผลแผนพัฒนา

(3) รายงานผลและเสนอความเห็นซึ่งได้จากการติดตามและประเมินผลแผนพัฒนา ต่อผู้บริหารท้องถิ่นเพื่อให้ผู้บริหารท้องถิ่นเสนอต่อสภาท้องถิ่น คณะกรรมการพัฒนาท้องถิ่น และประกาศผลการ ติดตามและประเมินผลแผนพัฒนาให้ประชาชนในท้องถิ่นทราบโดยทั่วกันอย่างน้อยปีละหนึ่ง ครั้ง ภายในเดือน ธันวาคมของทุกปีทั้งนี้ให้ปิดประกาศโดยเปิดเผยไม่น้อยกว่าสามสัปดาห์

(4) แต่งตั้งคณะอนุกรรมการหรือคณะทำงานเพื่อช่วยปฏิบัติงานตามที่เห็นสมควร

ข้อ 30 องค์กรปกครองส่วนท้องถิ่นอาจมอบให้หน่วยงานหรือบุคคลภายนอกดำเนินการ หรือร่วมดำเนินการติดตามและประเมินผลแผนพัฒนาได้โดยมีขั้นตอนดำเนินการ ดังนี้

(1) คณะกรรมการติดตามและประเมินผลแผนพัฒนาท้องถิ่นจัดทำร่างข้อกำหนด ขอบข่าย และรายละเอียดของงานที่จะมอบหมายให้หน่วยงานหรือบุคคลภายนอกดำเนินการ เพื่อเสนอผู้บริหารท้องถิ่น

(2) ผู้บริหารท้องถิ่นพิจารณาอนุมัติข้อกำหนด ขอบข่ายและรายละเอียดของงาน

(3) หน่วยงานหรือบุคคลภายนอกดำเนินการหรือร่วมดำเนินการติดตามและประเมินผล

(4) ให้หน่วยงานหรือบุคคลภายนอกที่ดำเนินการหรือร่วมดำเนินการติดตามและ ประเมินผล รายงานผลการดำเนินการซึ่งได้จากการติดตามและประเมินผลต่อคณะกรรมการติดตามและประเมินผล เพื่อประเมินผลการรายงานผล เสนอความเห็นต่อผู้บริหารท้องถิ่น

(5) ผู้บริหารท้องถิ่นเสนอผลการติดตามและประเมินผลต่อสภาท้องถิ่น คณะกรรมการ พัฒนาท้องถิ่นและประกาศผลการติดตามและประเมินผลแผนพัฒนาให้ประชาชนในท้องถิ่นทราบโดยทั่วกัน อย่าง น้อยปีละหนึ่งครั้ง ภายในเดือนธันวาคมของทุกปีทั้งนี้ให้ปิดประกาศโดยเปิดเผยไม่น้อยกว่า สามสัปดาห์

ข้อ 31 เพื่อประโยชน์ของประชาชนโดยส่วนรวมและเพื่อให้การบริหารงานขององค์กร ปกครองส่วนท้องถิ่นสอดคล้องกับแนวนโยบายของรัฐบาล กระทรวงมหาดไทยอาจจัดให้มีการติดตาม และประเมินผลการดำเนินงานตามแผนพัฒนาขององค์กรปกครองส่วนท้องถิ่นได้ตามความเหมาะสม วิธี ในการติดตามและประเมินผล มีขั้นตอนการติดตามและประเมินผลดังนี้

1. กำหนดกรอบ แนวทาง และวิธีการในการติดตามและประเมินผลแผนยุทธศาสตร์การ พัฒนาขององค์กรปกครองส่วนท้องถิ่น

2. สร้างและพัฒนาเครื่องมือสำหรับการติดตามและประเมินผล

3. เสนอคณะกรรมการติดตามและประเมินผลแผนพัฒนาองค์กรปกครองส่วนท้องถิ่น เพื่อ พิจารณาให้ความเห็นชอบกรอบแนวทาง วิธีการ และเครื่องมือสำหรับการติดตามและประเมินผล

4. ประชุมชี้แจงแนวทาง วิธีการติดตามและประเมินผล ร่วมกับคณะผู้บริหารและผู้ที่เกี่ยวข้องเพื่อจัดเตรียมข้อมูลสำหรับรองรับการประเมินก่อนลงพื้นที่จริง

5. ลงพื้นที่สำหรับติดตามและประเมินผลแผนยุทธศาสตร์การพัฒนาองค์กรปกครองส่วน ท้องถิ่น ตามกรอบแนวทางและวิธีการที่กำหนด



6. ประชุมสำหรับการติดตามและประเมินผลกับคณะผู้บริหารและผู้ที่เกี่ยวข้อง ตามกรอบแนวทางและวิธีการที่กำหนด

#### กำหนดเครื่องมือที่ใช้ในการติดตามและประเมินผล

ในการติดตามและประเมินผลโครงการขององค์การบริหารส่วนตำบลหนองอ้อ กำหนดเครื่องมือที่ใช้ในการติดตามประเมินผล ดังนี้

1. การใช้แบบสอบถาม
2. การสัมภาษณ์
3. การสังเกตหรือการสนทนากลุ่ม

#### แนวทางการพิจารณาติดตามและประเมินผลโครงการเพื่อความสอดคล้อง แผนพัฒนาท้องถิ่นขององค์กรปกครองส่วนท้องถิ่น

ประเด็นการพิจารณา	คะแนน
1. การสรุปสถานการณ์การพัฒนา	10
2. การประเมินผลการนำแผนพัฒนาท้องถิ่นสู่ไปปฏิบัติในเชิงปริมาณ	10
3. การประเมินผลการนำแผนพัฒนาท้องถิ่นสู่ไปปฏิบัติในเชิงคุณภาพ	10
4. แผนงานและยุทธศาสตร์การพัฒนา	10
5. โครงการพัฒนา ประกอบด้วย	60
5.1 ความชัดเจนของชื่อโครงการ	(5)
5.2 กำหนดวัตถุประสงค์สอดคล้องกับโครงการ	(5)
5.3 เป้าหมาย (ผลผลิตของโครงการ) มีความชัดเจนนำไปสู่การตั้งงบประมาณได้ถูกต้อง	(5)
5.4 โครงการมีความสอดคล้องกับแผนยุทธศาสตร์ชาติ 20 ปี	(5)
5.5 เป้าหมาย (ผลผลิตของโครงการ) มีความสอดคล้องกับแผนพัฒนาเศรษฐกิจและสังคมแห่งชาติ	(5)
5.6 โครงการมีความสอดคล้องกับ Thailand 4.0	(5)
5.7 โครงการสอดคล้องกับยุทธศาสตร์จังหวัด	(5)
5.8 โครงการแก้ไขปัญหาความยากจนหรือการเสริมสร้างให้ประเทศชาติมั่นคง มั่งคั่ง ยั่งยืน ภายใต้หลักประชารัฐ	(5)
5.9 งบประมาณ มีความสอดคล้องกับเป้าหมาย (ผลผลิตของโครงการ)	(5)
5.10 มีการประมาณราคาถูกต้องตามหลักวิธีการงบประมาณ	(5)
5.11 มีการกำหนดตัวชี้วัด (KPI) และสอดคล้องกับวัตถุประสงค์และผลที่คาดว่าจะได้รับ	(5)
5.12 ผลที่คาดว่าจะได้รับ สอดคล้องกับวัตถุประสงค์	(5)
<b>รวมคะแนน</b>	<b>100</b>

**แนวทางการพิจารณาการติดตามประเมินผลโครงการ  
เพื่อความสอดคล้องแผนพัฒนาท้องถิ่นขององค์กรปกครองส่วนท้องถิ่น**

ประเด็นการพิจารณา	รายละเอียดหลักเกณฑ์	คะแนนเต็ม	คะแนนที่ได้
1. การสรุปสถานการณ์การพัฒนา	เป็นการวิเคราะห์กรอบการจัดทำยุทธศาสตร์ขององค์กรปกครองส่วนท้องถิ่น (ใช้การวิเคราะห์ SWOT Analysis/Demand (Demand Analysis)/Global Demand และ Trend ปัจจัยและสถานการณ์การเปลี่ยนแปลงที่มีผลต่อการพัฒนา อย่างน้อยต้องประกอบด้วยวิเคราะห์ศักยภาพด้านเศรษฐกิจ , ด้านสังคม , ด้านทรัพยากรธรรมชาติและสิ่งแวดล้อม)	10	
2. การประเมินผลการนำแผนพัฒนาท้องถิ่นไปปฏิบัติในเชิงปริมาณ	1) การควบคุมที่มีการใช้ตัวเลขต่างๆเพื่อนำมาใช้วัดผลในเชิงปริมาณ เช่น การวัดจำนวนโครงการ กิจกรรม งานต่างๆก็คือผลผลิตนั่นเอง ว่าเป็นไปตามที่ตั้งเป้าหมายเอาไว้หรือไม่ จำนวนที่ดำเนินการจริงตามที่ได้กำหนดไว้เท่าไร จำนวนที่ไม่สามารถดำเนินการได้มีจำนวนเท่าไร สามารถอธิบายได้ตามหลักประสิทธิภาพ (Efficiency) ของการพัฒนาท้องถิ่นตามอำนาจหน้าที่ที่กำหนดไว้ 2) วิเคราะห์ผลกระทบ/สิ่งที่กระทบ (Impact) โครงการที่ดำเนินการในเชิงปริมาณ (Quantitative)	10	
3. การประเมินผลการนำแผนพัฒนาท้องถิ่นไปปฏิบัติในเชิงคุณภาพ	1) การประเมินประสิทธิผลของแผนพัฒนาในเชิงคุณภาพ คือการนำเอาเทคนิคต่างๆมาใช้ เพื่อวัดว่าภารกิจ โครงการ กิจกรรม งานต่างๆที่ดำเนินการในพื้นที่นั้นๆ ตรงต่อความต้องการของประชาชนหรือไม่ และเป็นไปตามอำนาจหน้าที่หรือไม่ ประชาชนพึงพอใจหรือไม่ สิ่งของ วัสดุ ครุภัณฑ์ การดำเนินการต่างๆ มีสภาพหรือลักษณะถูกต้อง คงทนถาวร สามารถใช้ได้ตามวัตถุประสงค์หรือไม่ ซึ่งเป็นไปตามหลักประสิทธิผล (Effectiveness) ผลการปฏิบัติราชการที่บรรลุวัตถุประสงค์และเป้าหมายของแผนการปฏิบัติราชการ ตามที่ได้รับงบประมาณมาดำเนินการ รวมถึงสามารถเทียบเคียงกับส่วนราชการหรือหน่วยงาน 2) วิเคราะห์ผลกระทบ/สิ่งที่กระทบ (Impact) โครงการที่ดำเนินการในเชิงคุณภาพ (Qualitative)	10	

ประเด็นการพิจารณา	รายละเอียดหลักเกณฑ์	คะแนนเต็ม	คะแนนที่ได้
4. แผนงานและยุทธศาสตร์การพัฒนา	1) วิเคราะห์แผนงาน งาน ที่เกิดจากด้านต่างๆมีความสอดคล้องกับยุทธศาสตร์ขององค์กรปกครองส่วนท้องถิ่นในมิติต่างๆ จนนำไปสู่การจัดทำโครงการพัฒนาท้องถิ่น โดยใช้ SWOT Analysis/Demand (Demand Analysis)/Global Demand และ Trend หรือหลักการบูรณาการ (Integration) กับองค์กรปกครองส่วนท้องถิ่นที่มีพื้นที่ติดต่อกัน 2) วิเคราะห์แผนงาน งาน ที่เกิดจากด้านต่างๆที่สอดคล้องกับการแก้ไขปัญหาความยากจน หลักประชากรรัฐ	10	
5. โครงการพัฒนา	ควรประกอบด้วยข้อมูลดังนี้	60	
5.1 ความชัดเจนของชื่อโครงการ	เป็นโครงการที่มีวัตถุประสงค์สนองต่อแผนยุทธศาสตร์การพัฒนาขององค์กรปกครองส่วนท้องถิ่น และดำเนินการเพื่อให้การพัฒนาบรรลุตามวิสัยทัศน์ขององค์กรปกครองส่วนท้องถิ่นที่กำหนดไว้ ชื่อโครงการมีความชัดเจน มุ่งไปเรื่องใดเรื่องหนึ่ง อ่านแล้วเข้าใจได้ว่าจะพัฒนาอะไรในอนาคต	(5)	
5.2 กำหนดวัตถุประสงค์สอดคล้องกับโครงการ	มีวัตถุประสงค์ชัดเจน (clearobjective) โครงการต้องกำหนดวัตถุประสงค์สอดคล้องกับความเป็นมาของโครงการ สอดคล้องกับหลักการและเหตุผล วิธีการดำเนินงานต้องสอดคล้องกับวัตถุประสงค์ มีความเป็นไปได้ชัดเจน มีลักษณะเฉพาะเจาะจง	(5)	
5.3 เป้าหมาย (ผลผลิตของโครงการ) มีความชัดเจนนำไปสู่การตั้งงบประมาณได้ถูกต้อง	สภาพที่อยากให้เกิดขึ้นในอนาคต เป็นทิศทางที่ต้องไปให้ถึงเป้าหมายต้องชัดเจน สามารถระบุจำนวนเท่าไร กลุ่มเป้าหมายคืออะไร มีผลผลิตอย่างไร กลุ่มเป้าหมาย พื้นที่ดำเนินงาน และระยะเวลา ดำเนินงาน อธิบายให้ชัดเจนว่าโครงการนี้จะทำที่ไหน เริ่มต้นในช่วงเวลาใดและจบลงเมื่อไร ใครคือกลุ่มเป้าหมายของโครงการ หากกลุ่มเป้าหมายมีหลายกลุ่ม ให้บอกชัดเจนลงไปว่าใครคือกลุ่มเป้าหมายหลัก ใครคือกลุ่มเป้าหมายรอง	(5)	
5.4 โครงการมีความสอดคล้องกับแผนยุทธศาสตร์ 20 ปี	โครงการสอดคล้องกับ (1) ความมั่นคง (2) การสร้างความสามารถในการแข่งขัน (3) การพัฒนาและเสริมสร้างศักยภาพคน (4) การสร้างโอกาสความเสมอภาคและเท่าเทียมกันทางสังคม (5) การสร้างการเติบโตบนคุณภาพชีวิตที่เป็นมิตรต่อสิ่งแวดล้อม (6) การปรับสมดุลและพัฒนากระบวนการบริหารจัดการภาครัฐ เพื่อให้เกิดความมั่นคง มั่งคั่ง ยั่งยืน	(5)	

ประเด็นการพิจารณา	รายละเอียดหลักเกณฑ์	คะแนนเต็ม	คะแนนที่ได้
5. โครงการพัฒนา (ต่อ)			
5.5 เป้าหมาย (ผลผลิตของโครงการ) มีความสอดคล้องกับแผนพัฒนาเศรษฐกิจและสังคมแห่งชาติ	โครงการมีความสอดคล้องกับแผนพัฒนาเศรษฐกิจและสังคมแห่งชาติ ฉบับที่ 12 โดย (1) ยึดหลักปรัชญาเศรษฐกิจพอเพียง (2) ยึดคนเป็นศูนย์กลางการพัฒนา (3) ยึดวิสัยทัศน์ภายใต้ยุทธศาสตร์ชาติ 20 ปี (4) ยึดเป้าหมายอนาคตประเทศไทย 2575 (5) ยึดหลักการนำไปสู่การปฏิบัติให้เกิดผลสัมฤทธิ์อย่างจริงจังใน 5 ปีที่ต่อยอดไปสู่ผลสัมฤทธิ์ที่เป็นเป้าหมายระยะยาว ภายใต้แนวทางการพัฒนา (1) ยกระดับศักยภาพการแข่งขันและการหลุดพ้นกับดักรายได้ปานกลางสู่รายได้สูง (2) การพัฒนาศักยภาพคนตามช่วงวัยและการปฏิรูประบบเพื่อสร้างสังคมสูงวัยอย่างมีคุณภาพ (3) ลดความเหลื่อมล้ำทางสังคม (4) การรองรับการเชื่อมโยงภูมิภาคและความเป็นเมือง (5) การสร้างความเจริญเติบโตทางเศรษฐกิจและสังคมอย่างเป็นมิตรกับสิ่งแวดล้อม (6) การบริหารราชการแผ่นดินที่มีประสิทธิภาพ	(5)	
5.6 โครงการมีความสอดคล้องกับ Thailand 4.0	โครงการมีลักษณะหรือสอดคล้องกับการปรับเปลี่ยนโครงสร้างเศรษฐกิจไปสู่ Value-Based Economy หรือ เศรษฐกิจที่ขับเคลื่อนด้วยนวัตกรรมทำน้อยได้มาก เช่น (1) เปลี่ยนจากการผลิตสินค้าโภคภัณฑ์ไปสู่สินค้าเชิงนวัตกรรม (2) เปลี่ยนจากการขับเคลื่อนประเทศด้วยภาคอุตสาหกรรมไปสู่การขับเคลื่อนด้วยเทคโนโลยี ความคิดสร้างสรรค์ และนวัตกรรม (3) เปลี่ยนจากการเน้นภาคการผลิตสินค้าไปสู่การเน้นภาคบริการมากขึ้น รวมถึงโครงการที่เติมเต็มด้วยวิทยาการ ความคิดสร้างสรรค์ นวัตกรรม วิทยาศาสตร์ เทคโนโลยี และการวิจัยและพัฒนาแล้วต่อยอดความได้เปรียบเชิงเปรียบเทียบ เช่น ด้านเกษตร เทคโนโลยีชีวภาพ สาธารณสุข วัฒนธรรม ฯลฯ	(5)	

ประเด็นการพิจารณา	รายละเอียดหลักเกณฑ์	คะแนนเต็ม	คะแนนที่ได้
<b>5. โครงการพัฒนา (ต่อ)</b>			
5.7 โครงการสอดคล้องกับยุทธศาสตร์จังหวัด	โครงการพัฒนาท้องถิ่นมีความสอดคล้องกับห้วงระยะเวลาของแผนพัฒนาจังหวัดที่ได้กำหนดขึ้น เพื่อขับเคลื่อนการพัฒนาท้องถิ่นเสมือนหนึ่งการขับเคลื่อนการพัฒนาจังหวัด ซึ่งไม่สามารถแยกส่วนใดส่วนหนึ่งออกจากกันได้ นอกจากนี้โครงการพัฒนาท้องถิ่นต้องเป็นโครงการเชื่อมต่อหรือเดินทางไปด้วยกันกับยุทธศาสตร์จังหวัดที่ได้กำหนดขึ้นที่เป็นปัจจุบัน	(5)	
5.8 โครงการแก้ปัญหาความยากจน หรือการเสริมสร้างให้ประเทศชาติมั่นคง มั่งคั่ง ยั่งยืน ภายใต้หลักปรัชญา	เป็นโครงการที่ดำเนินการภายใต้พื้นฐานความพอเพียงที่ประชาชนดำเนินการเอง หรือร่วมดำเนินการ เป็นโครงการต่อยอดและขยายได้ เป็นโครงการที่ประชาชนต้องการเพื่อให้เกิดความยั่งยืน ซึ่งมีลักษณะที่จะให้ท้องถิ่นมีความมั่นคง มั่งคั่ง ยั่งยืน เป็นท้องถิ่นที่พัฒนาแล้วด้วยการพัฒนาตามหลักปรัชญาเศรษฐกิจพอเพียง	(5)	
5.9 งบประมาณมีความสอดคล้องกับเป้าหมาย (ผลผลิตของโครงการ)	งบประมาณโครงการพัฒนาจะต้องคำนึงถึงหลักสำคัญ 5 ประการในการจัดทำโครงการ ได้แก่ (1) ความประหยัด (Economy) (2) ความมีประสิทธิภาพ (Efficiency) (3) ความมีประสิทธิภาพ (Effectiveness) (4) ความเหลื่อมล้ำในการพัฒนาท้องถิ่นนำไปสู่ความยุติธรรม (Equity) (5) ความโปร่งใส (Transparency)	(5)	
5.10 มีการประมาณการราคาถูกต้องตามหลักวิธีการงบประมาณ	การประมาณราคาเพื่อการพัฒนาต้องให้สอดคล้องกับโครงการ ถูกต้องตามหลักวิชาการทางช่าง หลักของราคากลาง ราคากลางท้องถิ่น มีความโปร่งใสในการกำหนดราคาและตรวจสอบได้ในเชิงประจักษ์	(5)	
5.11 มีการกำหนดตัวชี้วัด (KPI) และสอดคล้องกับวัตถุประสงค์และผลที่คาดว่าจะได้รับ	มีการกำหนดดัชนีชี้วัดผลงาน (Key Performance Indicator : KPI) ที่สามารถวัดได้ (measurable) ใช้บอกประสิทธิผล (effectiveness) ใช้บอกประสิทธิภาพ (efficiency) ได้ เช่น การกำหนดความพึงพอใจ การกำหนดร้อยละ การกำหนดอันเกิดจากผลของวัตถุประสงค์ที่เกิดขึ้น สิ่งที่ได้รับ (การคาดการณ์ คาดว่าจะได้รับ)	(5)	

ประเด็นการพิจารณา	รายละเอียดหลักเกณฑ์	คะแนนเต็ม	คะแนนที่ได้
5. โครงการพัฒนา (ต่อ)			
5.12 ผลที่คาดว่าจะได้รับ สอดคล้องกับวัตถุประสงค์	ผลที่ได้รับเป็นสิ่งที่เกิดขึ้นได้จริงจากการดำเนินการตามโครงการพัฒนา ซึ่งสอดคล้องกับวัตถุประสงค์ที่ตั้งไว้ การได้ผลหรือผลที่เกิดขึ้นจะต้องเท่ากับวัตถุประสงค์หรือมากกว่าวัตถุประสงค์ซึ่งการเขียนวัตถุประสงค์ควรคำนึงถึง (1) ความเป็นไปได้และมีความเฉพาะเจาะจงในการดำเนินงานตามโครงการ (2) วัดและประเมินผลระดับของความสำเร็จได้ (3) ระบุสิ่งที่ต้องการดำเนินงานอย่างชัดเจนและเฉพาะเจาะจงมากที่สุดและสามารถปฏิบัติได้ (4) เป็นเหตุเป็นผล สอดคล้องกับความเป็นจริง (5) ส่งผลต่อการบ่งบอกเวลาได้	(5)	
	<b>รวมคะแนน</b>	<b>100</b>	

### 4.3 สรุปผลการพัฒนาท้องถิ่น

#### การวัดผลในเชิงปริมาณและเชิงคุณภาพ

1. การพัฒนาด้านส่งเสริมการศึกษา ในการพัฒนาด้านการศึกษาในเขตองค์การบริหารส่วนตำบลมะเร็ง เด็กได้รับการศึกษาภาคบังคับทุกคน เด็กก่อนเกณฑ์และเด็กนักเรียนทุกคนได้รับอาหารที่เพียงพอ มีสุขภาพและพัฒนาการทางการเรียนการสอนที่ดี ซึ่งจะส่งผลให้ชุมชนในอนาคตสามารถเรียนรู้ได้ทำทันและปรับตัวได้ภายใต้สภาวะการเปลี่ยนแปลงของกระแสโลกยุคโลกาภิวัตน์
2. การพัฒนาเส้นทางคมนาคมทำให้มีระบบการคมนาคมที่สะดวกได้มาตรฐาน การก่อสร้างและปรับปรุงถนน ทำให้ประชาชนได้รับความสะดวกในการสัญจรไปมาเพิ่มขึ้น เกษตรกรสามารถเดินทางไปทำการเกษตรได้อย่างสะดวกและรวดเร็วขึ้น
3. การพัฒนาด้านแหล่งน้ำ เช่น การขุดลอกคลอง สระน้ำ และ รางระบายน้ำ ทำให้เกษตรกรสามารถเพิ่มผลผลิตทางการเกษตรได้มากขึ้น มีน้ำสำหรับทำการเกษตรเพิ่มมากขึ้น ทำให้มีรายได้เพิ่มมากขึ้น ประชาชนได้รับประโยชน์จากการขุดลอกคลองการสร้างท่อลอดเหลี่ยม ทำให้มีน้ำใช้อุปโภคบริโภค และน้ำใช้เพื่อการเกษตรในฤดูแล้ง และสามารถบรรเทาปัญหาความเดือดร้อนปัญหาน้ำท่วมในฤดูน้ำหลาก
4. ประชาชนมีแหล่งน้ำดื่มน้ำใช้ที่สะอาด เนื่องจากมีการปรับปรุงระบบประปาหมู่บ้านทำให้มีแหล่งน้ำที่สะอาดในการใช้อุปโภคและบริโภคตลอดปี
5. ประชาชนได้รับการป้องกันและบรรเทาสาธารณภัยเมื่อเกิดภัยต่าง ๆ ทำให้สามารถบรรเทาปัญหาความเดือดร้อนในเบื้องต้นของประชาชนได้
6. การส่งเสริมการท่องเที่ยว ทำให้ประชาชนมีการฟื้นฟูวัฒนธรรมประเพณีดั้งเดิม มีการพัฒนาสินค้าที่ระลึก ของฝาก ของดี ของเด่น จำหน่ายให้แก่นักท่องเที่ยวและคนในชุมชน เพิ่มรายได้ให้กับประชาชนในท้องถิ่นมากขึ้น

7. มีการส่งเสริมด้านสวัสดิการสังคม ให้แก่คนชรา ผู้ยากไร้ ผู้ป่วยเอดส์ ทำให้บุคคลดังกล่าวได้รับการดูแล มีคุณภาพชีวิตที่ดีขึ้น

#### **การคาดการณ์แนวโน้มในอนาคต**

ภาคการเกษตร เป็นสิ่งสำคัญยิ่งที่จะต้องดำเนินการพัฒนาองค์การบริหารส่วนตำบลมะเรียง เล็งเห็นความสำคัญเป็นอย่างมาก การจัดสรรงบประมาณ การจัดทำโครงการ/กิจกรรมจะเน้นหนักในเรื่องของภาคการเกษตร อีกทั้ง การเพิ่มพูนความรู้ ให้กับเกษตรกร เป็นนโยบายที่ต้องดำเนินการในอนาคตอย่างแน่นอน

#### **ความต้องการของประชาชน**

ประชาชนในเขตองค์การบริหารส่วนตำบลมะเรียงต้องการเครื่องมือในการแปรรูปผลิตภัณฑ์ และสถานที่จำหน่ายสินค้าของฝากตำบลมะเรียง เพิ่มมูลค่าสินค้าทางการเกษตร ลดปัญหาการกดราคาผลผลิต

1. สนับสนุนปัจจัยในการผลิต
2. สนับสนุนเงินทุนหมุนเวียนในการประกอบอาชีพแก่ประชาชน
3. สร้างตลาดรองรับผลผลิตทางการเกษตร
4. สนับสนุนอาชีพเสริมและการพัฒนาอาชีพ
5. สนับสนุนงบประมาณในการลงทุน
6. จัดให้มีการอบรมเพื่อสร้างจิตสำนึกในการอนุรักษ์ทรัพยากรธรรมชาติและสิ่งแวดล้อม
7. จัดการเผยแพร่ความรู้ให้เห็นถึงโทษของการใช้สารเคมีในพืช
8. สนับสนุนให้มีกิจกรรมการอนุรักษ์ทรัพยากรธรรมชาติและสิ่งแวดล้อม

#### **ด้านสังคม**

สังคมโดยรวมภายในองค์การบริหารส่วนตำบลมะเรียง ยังเป็นสังคมชนบทกึ่งเมือง กรรมวิธีทางด้านการเกษตรยังอาศัย แรงงานคน ยังเป็นสังคมระบบอุปถัมภ์ แม้จะมีการกระจายอำนาจสู่ท้องถิ่นมากขึ้น แต่ประชาชนก็ยังไม่ใช้สิทธิหน้าที่ของตนเองที่มีอยู่ตามรัฐธรรมนูญ เพื่อให้การบริหารงานเป็นไปตามเจตนารมณ์ของรัฐธรรมนูญ และป้องกันปัญหาที่จะเกิดขึ้นในอนาคตได้ สำหรับปัญหาที่น่าจะมีผลกระทบต่อองค์การบริหารส่วนตำบลมะเรียง ดังนี้

1. ปัญหาเสพติดในชุมชน
2. ปัญหาการอพยพแรงงานในฤดูแล้ง ทำให้เกิดปัญหาต่าง ๆ ตามมามากมาย
3. ปัญหาสวัสดิการของผู้สูงอายุ/ผู้พิการ/ผู้ด้อยโอกาส/ผู้ป่วยเอดส์
4. ปัญหาศิลปวัฒนธรรม ประเพณีไทย ถูกกลืนจากเยาวชน
5. ขาดสถานที่สำหรับการเล่นกีฬา นันทนาการ และสถานที่พักผ่อนหย่อนใจ

ปัญหาด้านสังคมที่กล่าวมาทั้งหมด จะต้องมีการประชาคมหมู่บ้าน เพื่อหาแนวทางแก้ไขและป้องกันในอนาคต

## ขอบเขตและปริมาณของปัญหา พื้นที่เป้าหมาย กลุ่มเป้าหมาย

1. เนื่องจากประชาชนส่วนใหญ่ได้รับสารอาหารที่มีประโยชน์ ปลอดภัย จึงทำให้ประชาชนในเขตองค์การบริหารส่วนตำบลมะเริง มีอายุยืนยาว ฉะนั้น จึงเป็นเหตุให้จำนวนผู้สูงอายุเพิ่มมากขึ้น แต่กลับไม่มีกิจกรรมที่ส่งเสริมให้ผู้สูงอายุ สามารถใช้เวลาว่างในการมีชีวิตอยู่นั้นเกิดประโยชน์อย่างสูงสุด

2. ในเขตพื้นที่ของในเขตองค์การบริหารส่วนตำบลมะเริง ส่วนใหญ่มี อากาศร้อนชื้น เหมาะแก่การเกิดโรคไข้เลือดออก ในแต่ละปี สถิติการเกิดโรคไข้เลือดออกมีจำนวนเพิ่มมากขึ้น

3. เด็กและเยาวชนในเขตในเขตองค์การบริหารส่วนตำบลมะเริง ขาดการปลูกจิตสำนึกในด้านรักบ้านเกิด รักในอาชีพของพ่อแม่ ประชาชนในพื้นที่ส่วนใหญ่ อายุระหว่าง 18-35 ปี อยู่นอกพื้นที่ ไปศึกษาเล่าเรียน หรือไปทำงานที่อื่น ทั้งที่มีพื้นที่ทำการเกษตรมากมาย แต่ขาดแรงงานที่สำคัญในการสานต่อ สืบทอดอาชีพที่เรียกกันว่า “กระดูกสันหลังของชาติ”

4. ปัญหาด้านยาเสพติด เป็นปัญหาที่รัฐบาลได้กำหนดให้เป็น วาระแห่งชาติ แต่ปัญหานี้กลับไม่ลดน้อยลงเลย เพราะกลุ่มเสี่ยงส่วนใหญ่ จะมาจากลูกหลานในชุมชน/หมู่บ้าน การปิดกั้นปัญหา หรือไม่มีข้อมูลที่เป็นจริง จึงยากแก่การแก้ไข กำหนดมาตรการที่ชัดเจน

### การคาดการณ์แนวโน้มในอนาคต

องค์การบริหารส่วนตำบลมะเริง จะดำเนินการส่งเสริมและสนับสนุนทั้งทางด้านสาธารณสุข จัดวิทยากรมาอบรมให้ความรู้ ความเข้าใจ และจัดให้มีอาสาสมัครสาธารณสุขเป็นตัวแทน คอยดูแลสอดส่องปัญหาสาธารณสุขภายในชุมชนของตนเองและประสานมายังองค์การบริหารส่วนตำบลมะเริง เพื่อให้ความช่วยเหลือ และจัดให้มีโครงการด้านสาธารณสุข ลงไปยังชุมชน/หมู่บ้านต่าง ๆ อย่างทั่วถึง ส่วนในด้านลดปัญหาต่างๆ ในเด็กและเยาวชน สิ่งสำคัญการปลูกฝังจิตสำนึกที่ดี ทั้งเรื่อง คุณธรรม จริยธรรม สามารถช่วยได้ดีและลงทุนน้อย เช่น การปลูกฝังในเรื่องเกี่ยวกับความสำคัญของหมู่บ้าน/ชุมชน ให้เด็กและเยาวชนเล็งเห็นความสำคัญในถิ่นที่อยู่ บ้านเกิด อาชีพดั้งเดิม ส่วนเรื่องของยาเสพติด หากกลุ่มนี้ได้รับรู้ถึงโทษของยาเสพติด โดยจัดอบรมทั้งทางโลก และทางธรรม ก็สามารถลดปัญหาลงได้ และการส่งเสริมจริยธรรมของเด็กและเยาวชน มีการส่งเสริมโดยการอบรมทั้งในโรงเรียนและนอกโรงเรียน การจัดตั้งสภาเด็กและเยาวชนเพื่อสร้างความตระหนักและองค์การบริหารส่วนตำบลมะเริง ได้ส่งเสริมกิจกรรมด้านประเพณีและวัฒนธรรม ทั้งที่ดำเนินการเองและจัดงบประมาณอุดหนุน ด้านสถานที่พักผ่อนหย่อนใจและนันทนาการองค์การบริหารส่วนตำบลมะเริง ได้ส่งเสริมกีฬาในชุมชนโดยจัดสร้างสนามกีฬาในชุมชนและสนับสนุนอุปกรณ์กีฬาในการฝึกซ้อมและแข่งขัน หรือมีการส่งตัวแทนให้เป็นนักกีฬาระดับหมู่บ้าน อำเภอ และระดับจังหวัด ก็เป็นทางเลือกที่ดี ส่วนสถานที่หรือสวนสาธารณะขององค์การบริหารส่วนตำบลมะเริง จัดส่งเสริมการปลูกต้นไม้ในชุมชนและที่สาธารณะต่าง ๆ การเพิ่มพื้นที่สีเขียวในพื้นที่สาธารณะประโยชน์ ลดมลภาวะโลกร้อน ทุกอย่างเป็นสิ่งจำเป็นที่องค์การบริหารส่วนตำบลมะเริงต้องดำเนินการและคาดการณ์ไว้ในอนาคต

### ความต้องการของประชาชน

ประชาชนต้องการมีคุณภาพชีวิตที่ดี ได้รับบริการสาธารณสุขอย่างทั่วถึง เด็ก เยาวชนได้รับการปลูกฝังให้อยู่ในจริยธรรมมีความสนใจในประเพณีของท้องถิ่นอันดีงาม และสถานที่พักผ่อนหย่อนใจ



สถานที่เล่นกีฬา ออกกำลังกายและนันทนาการอย่างเพียงพอ และใช้พื้นที่สาธารณะประโยชน์หรือพื้นที่ว่างเปล่าให้เกิดประโยชน์สูงสุด

### **ด้านการเมือง - การบริหาร**

ปัญหาด้านการเมืองและการบริหารนั้น ถือเป็นปัญหาสำคัญต่อการบริหารงานในท้องถิ่น สามารถแยกเป็นข้อๆดังนี้

1. ปัญหาประชาชนขาดความรู้ในด้านการเมือง การบริหาร
2. ปัญหาระบบขั้นตอนในการบริหารงานขององค์การบริหารส่วนตำบลมะเรียงมีความเชื่องช้า
3. ประชาชนขาดความตระหนัก ความกระตือรือร้น ในการมีส่วนร่วมทางการเมือง การบริหารอย่างจริงจัง
4. การส่งเสริม พัฒนาและปรับปรุงในส่วนของการจัดเก็บรายได้ขององค์การบริหารส่วนตำบลมะเรียงไม่เพียงพอต่อการบริหารงาน

5. สถานที่ เครื่องมือ เครื่องใช้ ในการปฏิบัติงานไม่เพียงพอและไม่ทันสมัย

จากทั้งหมดที่กล่าวมาถือเป็นปัญหาสำคัญที่มีผลต่อการพัฒนาองค์กรปกครองส่วนท้องถิ่น ดังนั้น จึงจำเป็นอย่างยิ่งที่ประชาชนจะต้องพัฒนาองค์กรปกครองส่วนท้องถิ่น และมีส่วนร่วมทางการเมืองการบริหารของท้องถิ่นเพื่อกำหนดทิศทางการบริหารงานด้านต่างๆ ให้เป็นไปตามความต้องการของท้องถิ่น

### **ขอบเขตและปริมาณของปัญหา พื้นที่เป้าหมาย กลุ่มเป้าหมาย**

ประชาชนในเขตองค์การบริหารส่วนตำบลมะเรียง บางส่วนขาดความตระหนัก ความกระตือรือร้น ในการที่จะร่วมกิจกรรมทางการเมือง การบริหารงาน และการบำเพ็ญตนเพื่อประโยชน์ส่วนรวม เช่น การประชาสัมพันธ์ การเข้าร่วมประชุม อบรม การช่วยเหลือ ด้านกู้ชีพ กู้ภัย การอำนวยความสะดวกต่าง ๆ สาเหตุมาจากประชาชนในพื้นที่ประกอบอาชีพการเกษตร ด้านการมีส่วนร่วมของประชาชนบกพร่อง ทำให้ไม่ทราบความต้องการของประชาชนอย่างแท้จริง และการบริหารงานไม่บรรลุวัตถุประสงค์ ส่วนในด้านของการปฏิบัติงาน ปฏิบัติหน้าที่ของบุคลากรในองค์การบริหารส่วนตำบลมะเรียง บางส่วนไม่ยึดหลักธรรมาภิบาล ในการปฏิบัติงาน ขาดความกระตือรือร้นในการทำงานและขาดประสิทธิภาพ อาจเนื่องมาจากข้อจำกัดของทรัพยากร ไม่ว่าจะเป็น เงิน คน หรือส่วนอื่น ขาดการส่งเสริมพัฒนาด้านพื้นฐานของการทำงาน ด้านอุปกรณ์เครื่องมือเครื่องใช้ขององค์การบริหารส่วนตำบลมะเรียง มีไม่เพียงพอ เนื่องจากงบประมาณในการจัดหามีจำกัด รายได้ขององค์การบริหารส่วนตำบลมะเรียงมีค่อนข้างจำกัด ซึ่งไม่เพียงพอต่อการดำเนินงานพัฒนาในด้านต่าง ๆ รายได้ขององค์การบริหารส่วนตำบลมะเรียงส่วนใหญ่เป็นรายได้ที่ส่วนกลางจัดสรรให้ รายได้จากการจัดเก็บเองมีน้อยเนื่องจากพื้นที่องค์การบริหารส่วนตำบลมะเรียงเป็นพื้นที่การเกษตร

### **การคาดการณ์แนวโน้มในอนาคต**

องค์การบริหารส่วนตำบลมะเรียง จัดให้มีการประชาสัมพันธ์ เผยแพร่ และส่งเสริมให้ประชาชนมีความสนใจในการเมืองการบริหารโดยใช้สื่อต่าง ๆ ขององค์การบริหารส่วนตำบลมะเรียง จัดอบรมแกนนำในชุมชน/หมู่บ้าน และส่งเสริมให้ประชาชนมีส่วนร่วมทางการเมืองการบริหารโดยการ

จัดตั้งกลุ่มตัวแทนของชุมชน/หมู่บ้านในด้านต่าง ๆ ส่วนในเรื่องบุคลากรขององค์การบริหารส่วนตำบล  
มะเรียงจัดให้มีการส่งเสริมพัฒนาระบบการทำงาน โดยการส่งอบรมอย่างต่อเนื่องเพื่อเพิ่มประสิทธิภาพ  
และมีทัศนคติที่ดีในการทำงาน สร้างแรงจูงใจให้กับผู้ปฏิบัติงาน ทำให้มีขวัญและกำลังใจในการทำงาน  
และให้ทุกคนยึดถือ ปฏิบัติตามหลักธรรมาภิบาลอย่างแท้จริง ส่วนด้านการพัฒนาการจัดเก็บรายได้ จัด  
ให้มีการประชาสัมพันธ์เกี่ยวกับการชำระภาษี การต่อใบอนุญาตต่างๆ และการปฏิบัติตามข้อบัญญัติ  
การปรับปรุงด้านแผนที่ภาษีให้สามารถจัดเก็บได้อย่างทั่วถึงยุติธรรมและครอบคลุมพื้นที่ทั้งหมด เร่งรัด  
การจัดเก็บให้ครบถ้วนตามกำหนดเวลา อีกทั้งออกข้อบัญญัติเพื่อปรับปรุงอัตราการจัดเก็บให้ทันต่อ  
สถานการณ์ปัจจุบันและเพียงพอต่อการดำเนินการ

### **ความต้องการของประชาชน**

- 1.สร้างความตระหนัก ให้ประชาชนเล็งเห็นความสำคัญ ของการมีส่วนร่วมใน ด้านการเมือง  
การบริหารขององค์การบริหารส่วนตำบลมะเรียง และสนใจที่จะมีส่วนร่วมกิจกรรมทางองค์การบริหาร  
ส่วนตำบลมะเรียง จัดขึ้น
- 2.ผู้บริหาร บุคลากร ขององค์การบริหารส่วนตำบลมะเรียง ได้รับการพัฒนาสามารถปฏิบัติงาน  
อย่างมีประสิทธิภาพ มีการบริการที่ดี สะดวก รวดเร็ว
- 3.องค์การบริหารส่วนตำบลมะเรียง สามารถจัดเก็บรายได้อย่างทั่วถึง และครบถ้วน เป็นธรรม  
เพื่อมีรายได้ให้เพียงพอต่อการบริหารงานและดำเนินโครงการ/กิจกรรมด้านต่างๆ มีการส่งเสริมและ  
สนับสนุนกลุ่มสร้างอาชีพหรือลงทุนในโครงการ/กิจกรรม เพื่อก่อให้เกิดการสร้างงานและกระจายรายได้  
อย่างยั่งยืน

### **ด้านทรัพยากรธรรมชาติและสิ่งแวดล้อม**

ด้านสิ่งแวดล้อมโดยรวมภายในเขตองค์การบริหารส่วนตำบลมะเรียง ถือเป็นปัญหาสำคัญ เช่น  
ปัญหาการจัดเก็บขยะ ปัญหาการขาดแคลนสวนสาธารณะเพื่อพักผ่อน เพื่อเป็นสถานที่ออกกำลังกาย  
และเพื่อเป็นปอดของชุมชน ซึ่งปัญหาด้านสิ่งแวดล้อมภายในเขตองค์การบริหารส่วนตำบลมะเรียง ถือว่า  
ไม่รุนแรงมากนัก เพราะสภาพความเจริญเติบโตทางด้านเศรษฐกิจ เป็นไปอย่างค่อยเป็นค่อยไป และ  
การขยายตัวของชุมชนไม่มาก ทำให้ปัญหาด้านต่าง ๆ ไม่รุนแรง ปัญหาที่น่าจะเร่งด่วนก็น่าจะเป็น  
ปัญหาขยะ และที่ทิ้งขยะ

### **ขอบเขตและปริมาณของปัญหา พื้นที่เป้าหมาย กลุ่มเป้าหมาย**

เนื่องจากประชาชนในเขตองค์การบริหารส่วนตำบลมะเรียง มีพื้นที่เป็นแหล่งเกษตรกรรม การ  
ปลูก การดูแลผลผลิตทางการเกษตร ส่วนใหญ่ประชาชนยังพึ่งสารเคมีในการเพิ่มผลผลิตหรือทำลาย  
ศัตรูพืช จนทำให้ระบบนิเวศน์ ด้านทรัพยากรธรรมชาติและสิ่งแวดล้อม ถูกทำลาย ประชาชนยังไม่  
เล็งเห็นความสำคัญของการอนุรักษ์ ป้องกันและดูแลเรื่องทรัพยากรธรรมชาติและสิ่งแวดล้อม

### **การคาดการณ์แนวโน้มในอนาคต**

องค์การบริหารส่วนตำบลมะเรียง จัดหาพื้นที่สาธารณะประโยชน์ในเขตองค์การบริหารส่วน  
ตำบลมะเรียง เพื่อสร้างพื้นที่สีเขียว ลดปัญหาภาวะโลกร้อน และใช้พื้นที่ว่างเปล่าให้เกิดประโยชน์สูงสุด  
พร้อมส่งเสริมและสนับสนุนการใช้ปุ๋ยชีวภาพ ลดปัญหาสารเคมีตกค้างในพืชผลทางการเกษตร และการ

ปศุสัตว์ จัดโครงการ/กิจกรรม ให้ความรู้ ความเข้าใจ และสร้างจิตสำนึกในการอนุรักษ์ ป้องกันและดูแล เรื่องทรัพยากรธรรมชาติและสิ่งแวดล้อม

#### **ความต้องการของประชาชน**

ประชาชนต้องการ มีความรู้ในการดูแล อนุรักษ์ทรัพยากรธรรมชาติและสิ่งแวดล้อมอย่าง ถูกต้องและยั่งยืน และมีเครื่องมือเครื่องใช้และบุคลากรในการจัดการดูแลทรัพยากรธรรมชาติและ สิ่งแวดล้อมอย่างเพียงพอ สร้างจิตสำนึกและมีความตระหนักในการอนุรักษ์ ป้องกัน ดูแล รักและหวง แหนทรัพยากรธรรมชาติและสิ่งแวดล้อม

### **4.4 ข้อเสนอแนะในการจัดทำแผนพัฒนาท้องถิ่นในอนาคต**

#### **4.4.1 ผลกระทบนำไปสู่อนาคต**

##### **ด้านโครงสร้างพื้นฐาน**

ปัญหาด้านโครงสร้างพื้นฐานสามารถพัฒนาหรือแก้ไข ปรับปรุงได้ โดยการจัดหาเงิน งบประมาณให้สามารถตอบสนองต่อความต้องการของประชาชน และในส่วนของพื้นที่ เขตติดต่อกับ ตำบลข้างเคียง หรือโครงการ/กิจกรรมที่เกี่วกันภัยภาพ จะนำแนวทางการจัดทำแผนและประสาน แผนพัฒนา เพื่อดำเนินการของงบสนับสนุนจากหน่วยงานที่เกี่ยวข้อง

##### **ความต้องการของประชาชน**

1. ก่อสร้าง ปรับปรุง เส้นทางคมนาคมให้สะดวก ทัวถึงและครอบคลุมทุกหมู่บ้าน
2. ก่อสร้างท่อลอดเหลี่ยม และวางท่อระบายน้ำ เพื่อแก้ไขปัญหาน้ำท่วมขัง
3. ขยายเขตไฟฟ้าและไฟฟ้าสำหรับการเกษตรให้ครบทุกครัวเรือน และขยายเขตไฟฟ้า สาธารณะให้ครอบคลุมทุกพื้นที่
4. ก่อสร้างฝายน้ำล้น ชุดลอกคลอง ชุดสระเก็บกักน้ำ
5. จัดหาแหล่งกักเก็บน้ำ และจัดหาเครื่องกรองน้ำสะอาด ในการอุปโภค บริโภค

##### **ด้านเศรษฐกิจ**

ในด้านเศรษฐกิจนั้นองค์การบริหารส่วนตำบลมะเริง ยังต้องพึ่งพาระบบเศรษฐกิจแบบ เกษตรกรรมเป็นส่วนใหญ่ ส่วนอาชีพอื่น เช่น ค้าขาย ธุรกิจรับเหมา ข้าราชการ รัฐวิสาหกิจ ยังถือเป็น ส่วนน้อย ในภาพรวมแล้ว เมื่อเศรษฐกิจภายในชุมชนองค์การบริหารส่วนตำบลมะเริง ยังไม่มีจุดขาย ทางด้านเศรษฐกิจ ที่จะดึงดูดการลงทุนจากภายนอก ดังนั้น จึงเป็นปัญหาสำคัญที่จะต้องคิดต่อไปว่า ทำอย่างไรจึงจะทำให้เศรษฐกิจภายในชุมชนสร้างจุดขายออกมาให้เห็นเพื่อเป็นตัวกระตุ้นเศรษฐกิจให้ น่าลงทุนในด้านอื่นๆ สร้างรายได้ให้ประชาชนมากขึ้น

##### **ขอบเขตและปริมาณของปัญหา พื้นที่เป้าหมาย กลุ่มเป้าหมาย**

ประชาชนส่วนใหญ่ในเขตองค์การบริหารส่วนตำบลมะเริง มีอาชีพหลัก คือ การค้าขาย รองลงมาเป็นอาชีพทำไร่ สวน ทำนา และรับจ้างแรงงาน ขอบเขตและปริมาณของปัญหา หรือ กลุ่มเป้าหมาย ก็ยังเป็นกลุ่มเกษตรกรเป็นส่วนใหญ่ ฉะนั้น อาจารย์รวมกลุ่มผู้มีความเชี่ยวชาญในการ พัฒนาภาคการเกษตร มาให้ความรู้ ความเข้าใจ ในทุกๆ ด้าน

#### 4.4.2 ข้อสังเกต ข้อเสนอแนะ ผลจากการพัฒนา

1. ด้านเศรษฐกิจ ควรส่งเสริมการพัฒนาให้มากขึ้น โดยนำแนวคิดปรัชญาเศรษฐกิจพอเพียงมาเป็นแนวคิดในการพัฒนาด้านเศรษฐกิจของชุมชนด้วย เพื่อให้ชุมชนได้พึ่งพาตนเองมากขึ้น

2. ด้านสังคม ควรมีการพัฒนาศักยภาพด้านการจัดทำแผนงาน การจัดทำโครงการด้านการกีฬาต่อต้านยาเสพติดประจำหมู่บ้าน ด้านส่งเสริมอาชีพสตรีและกลุ่มแม่บ้าน การส่งเสริมสุขภาพ การป้องกันโรค และควรมีแผนงานหรือโครงการด้านการบำรุงรักษาสิ่งแวดล้อม การปลูกป่าชุมชน แผนชุดลอกแหล่งน้ำอุปโภคบริโภคในชุมชน โดยมีองค์กรปกครองส่วนท้องถิ่นเป็นพี่เลี้ยง ควรมีแนวทางในการพัฒนาการบำรุงรักษาทรัพยากรธรรมชาติสิ่งแวดล้อมและการปลูกป่าชุมชนให้สอดคล้องกับสภาพทางภูมิศาสตร์ ปัญหาด้านสิ่งแวดล้อมของตำบลแมสสิน แม้ยังไม่มีปัญหาผลกระทบด้านสิ่งแวดล้อมมากนัก แต่ก็ไม่ควรละเลยในเรื่องนี้ ควรมีแผนเฝ้าระวัง บำรุงรักษาสิ่งแวดล้อมด้วย

3. จำนวนโครงการที่หมู่บ้านเสนอมา มีมากกว่า งบประมาณที่จัดสรรให้ ควรทำความเข้าใจอธิบายถึงแหล่งที่มาของงบประมาณ ตลอดจนวิธีการจัดสรรงบประมาณให้ประชาชนทราบว่าทาง อบต. มีทรัพยากรที่จำกัดทางด้านงบประมาณ

4. โครงการที่หมู่บ้านเสนอมาส่วนใหญ่ เป็นด้านโครงสร้างพื้นฐาน ซึ่งเสนอมาหลายโครงการ เช่น โครงการก่อสร้างถนน คสล. ต่างๆ ทำให้ไม่สามารถดำเนินการได้ทั้งหมด เนื่องจากงบประมาณมีไม่เพียงพอ คณะกรรมการพัฒนาท้องถิ่นและเจ้าหน้าที่ที่เกี่ยวข้องควรชี้แจงทำความเข้าใจเกี่ยวกับงบประมาณที่จะสามารถดำเนินการได้ให้ประชาชนรับทราบ และให้เรียงลำดับความสำคัญของโครงการให้คำนึงถึงสภาพปัญหา ความจำเป็นเร่งด่วน เพื่อเสนอเฉพาะโครงการที่จำเป็นเร่งด่วนก่อน

5. การดำเนินโครงการก่อสร้างหรือซ่อมแซมถนนลูกรังควรทำในช่วงฤดูแล้ง เพราะหากดำเนินโครงการในช่วงฤดูฝน เกลือกรังลงไปพอนตกลูกรังที่เทก็ไหลเสียหาย

6. การส่งข้อมูลประชาสัมพันธ์ต่างๆ ให้หมู่บ้านติดประกาศตามบอร์ดประชาสัมพันธ์ของหมู่บ้าน ประชาชนในหมู่บ้านอาจไม่ทราบข้อมูลข่าวสารที่ประชาสัมพันธ์ได้อย่างทั่วถึง ซึ่งอาจเป็นเพราะประชาชนไม่มีเวลาที่จะอ่าน จึงขอให้ช่วยประสานผู้ใหญ่บ้าน กำนัน ประกาศตามหอกระจายข่าวหมู่บ้านในส่วนของแผนการดำเนินงานที่เกี่ยวข้องกับหมู่บ้านของตนด้วย

ภาคผนวก

ความเชื่อมโยงยุทธศาสตร์การพัฒนาจังหวัดกับยุทธศาสตร์การพัฒนาขององค์กรปกครองส่วนท้องถิ่น ตามแผนพัฒนาท้องถิ่น (พ.ศ.2561 - 2565) องค์การบริหารส่วนตำบลมะเริง อำเภอเมืองนครราชสีมา จังหวัดนครราชสีมา

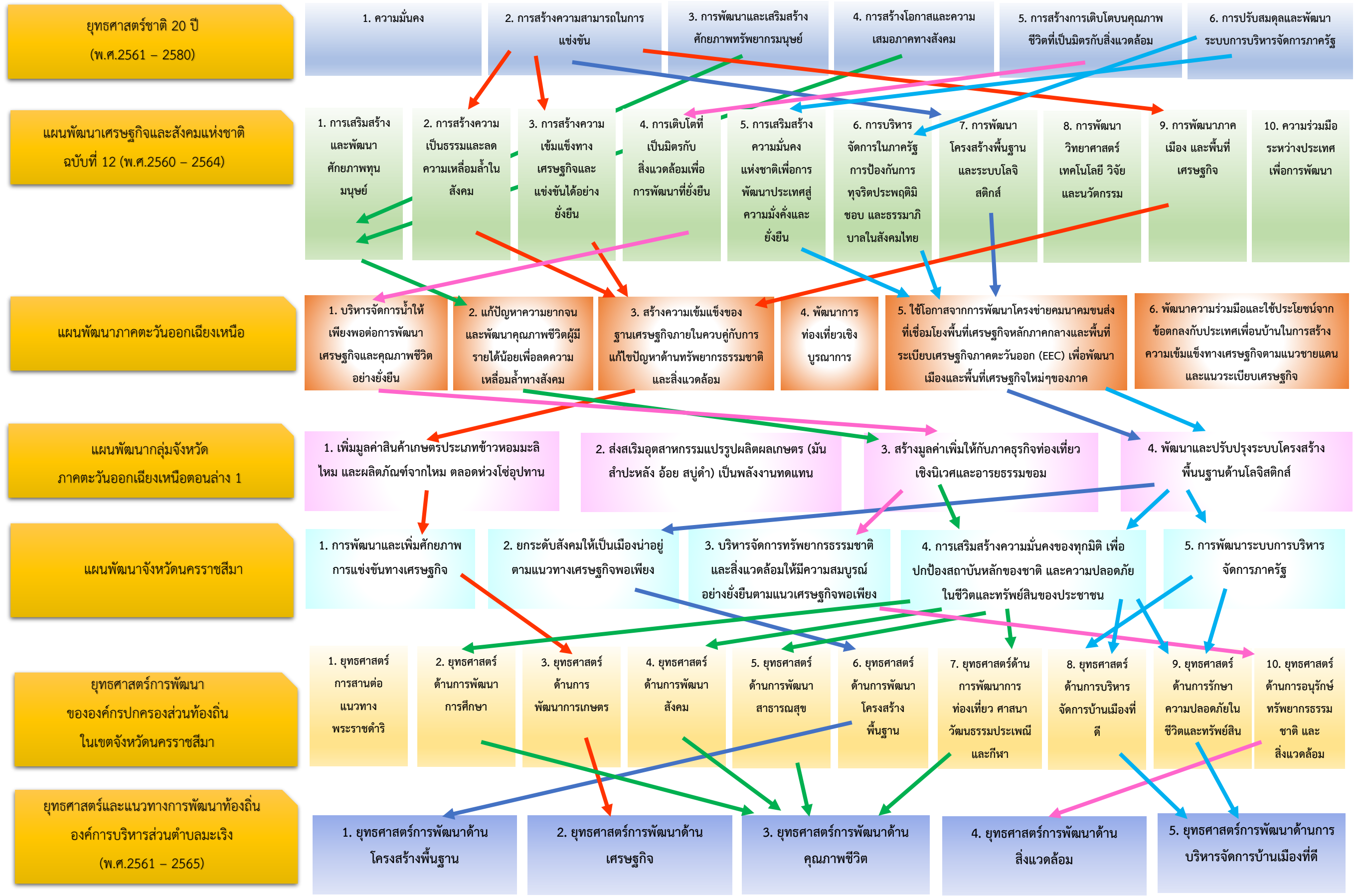

ความเชื่อมโยงยุทธศาสตร์การพัฒนาจังหวัดกับยุทธศาสตร์การพัฒนาขององค์กรปกครองส่วนท้องถิ่น ตามแผนพัฒนาท้องถิ่น (พ.ศ.2561 - 2565) องค์กรบริหารส่วนตำบลแม่เรียง อำเภอเมืองนครราชสีมา จังหวัดนครราชสีมา

